

Evolución de los Requerimientos Financieros del Sector Público Federal (2008-2024) y del Saldo Histórico de los Requerimientos Financieros del Sector Público Federal (2000-2024) en México durante las últimas administraciones federales

Ideas clave

- > Ordenados de mayor a menor Tasa de Crecimiento Anual (TMCA) real en los Requerimientos Financieros del Sector Público Federal (RFSP) durante las últimas tres administraciones federales se tienen los siguientes resultados: i) 49.5% durante el período analizado del gobierno del Presidente Calderón (2008-2012); ii) 15.5% durante el período de gobierno analizado del Presidente López Obrador (2018-2023); iii) -6.0% durante el gobierno del Presidente Peña Nieto (2012-2018).
- > Ordenados de mayor a menor Tasa de Crecimiento Anual (TMCA) real en el Saldo Histórico de los Requerimientos Financieros del Sector Público Federal (SHRFSP) durante las últimas cuatro administraciones federales se tienen los siguientes resultados: i) 6.5% durante el gobierno del Presidente Calderón (2006-2012); ii) 5.9% durante el gobierno del Presidente Peña Nieto (2012-2018); iii) 2.5% durante el gobierno del Presidente Fox (2000-2006); iv) 1.8% durante el período analizado del gobierno del presidente López Obrador (2018-2023).
- > El SHRFSP podría considerarse la medida más agregada de la deuda pública en México a nivel federal, y durante el período 2000-2024 ha mantenido una tendencia predominantemente creciente como proporción del Producto Interno Bruto (PIB).
- > En los Criterios Generales de Política Económica 2024 (CGPE-2024), la Secretaría de Hacienda y Crédito Público (SHCP) estimaba que el SHRFSP alcanzaría en 2024 el 48.8% del PIB, y que mantendría dicha proporción durante el período 2025-2029. Sin embargo, al mes de agosto de 2024, el SHRFSP ha alcanzado el 50.2% del PIB.

Introducción

La presente nota estratégica tiene como finalidad analizar la evolución durante las últimas

administraciones federales en México de dos importantes mediciones de la deuda pública a nivel federal: i) los Requerimientos Financieros del Sector Público Federal (RFSP); ii) el Saldo Histórico de los Requerimientos Financieros del Sector Público Federal (SHRFSP). En el caso de los RFSP se dispone de información para analizar el período 2008-2024, y respecto al SHRFSP se cuenta con datos para evaluar el período 2000-2024; la última información disponible es agosto 2024. Además de analizar la evolución de los RFSP y del SHRFSP en términos absolutos y constantes (millones de pesos a precios de agosto de 2024), se analiza su proporción respecto al Producto Interno Bruto (PIB). Asimismo, se analizan las Tasas Medias de Crecimiento Anual (TMCA) reales de los RFSP, del SHRFSP y del PIB durante los períodos comprendidos en las últimas administraciones federales de México. Finalmente, se analizan las contribuciones de los distintos componentes de los RFSP y del SHRFSP en la evolución de dichas variables.

1. Requerimientos Financieros del Sector Público Federal (RFSP) durante las últimas tres administraciones federales, 2008-2024

La Secretaría de Hacienda y Crédito Público (SHCP, 2024) proporciona la siguiente definición de los Requerimientos Financieros del Sector Público Federal (RFSP):

Los RFSP se miden como la diferencia entre los ingresos y los gastos distintos de la adquisición neta de pasivos y activos financieros, incluyendo las actividades del sector privado y social cuando actúan por cuenta del Gobierno Federal o de las entidades públicas, en línea con Ley Federal de Presupuesto y Responsabilidad Hacendaria y

con las guías internacionales. Esta medida incluye además del balance presupuestario, el balance de las entidades fuera de presupuesto, las necesidades de financiamiento del IPAB [Instituto para la Protección al Ahorro Bancario], del FONADIN [Fondo Nacional de Infraestructura], bancos de desarrollo y fondos de fomento, programas de apoyo a deudores y PIDIREGAS [Proyectos de Inversión en Infraestructura con Registro Diferido en el Gasto Público] de CFE [Comisión Federal de Electricidad] y un ajuste por los ingresos derivados de la venta neta de activos financieros y por la adquisición neta de pasivos distintos a la deuda pública. En los RFSP el resultado primario el signo negativo (-) significa déficit o requerimiento de recursos y el signo positivo (+) superávit.

Cuadro 1. Evolución de los RFSP en términos absolutos (millones de pesos constantes a precios de agosto 2024) y relativos (como porcentaje del PIB) en México, 2008-2024*

Año	RFSP (millones de pesos constantes a precios de agosto 2024)	Proporción de los RFSP respecto al PIB (%)
2008	- 203,054.6	-0.8%
2009	- 968,225.1	-3.9%
2010	- 963,375.9	-3.7%
2011	- 876,600.8	-3.2%
2012	- 1,014,436.4	-3.6%
2013	- 1,000,420.5	-3.5%
2014	- 1,263,731.2	-4.4%
2015	- 1,151,343.9	-3.8%
2016	- 844,187.2	-2.7%
2017	- 331,640.0	-1.0%
2018	- 701,448.4	-2.1%
2019	- 745,195.3	-2.3%
2020	- 1,168,346.5	-3.8%
2021	- 1,197,902.2	-3.7%
2022	- 1,416,910.5	-4.3%
2023	- 1,440,871.7	-4.3%
2024*	- 1,109,825.5	-3.4%

Fuente: Elaboración propia a partir de datos de SHCP e INEGI, 2008-2024* Nota: en el año 2024 se contabiliza el flujo acumulado de los RFSP al mes de agosto, y su proporción respecto al PIB se calculó considerando los primeros dos trimestres del año.

Gráfica 1. Evolución de los RFSP en términos absolutos (millones de pesos constantes a precios de agosto 2024) y relativos (como porcentaje del PIB) en México, 2008-2024*

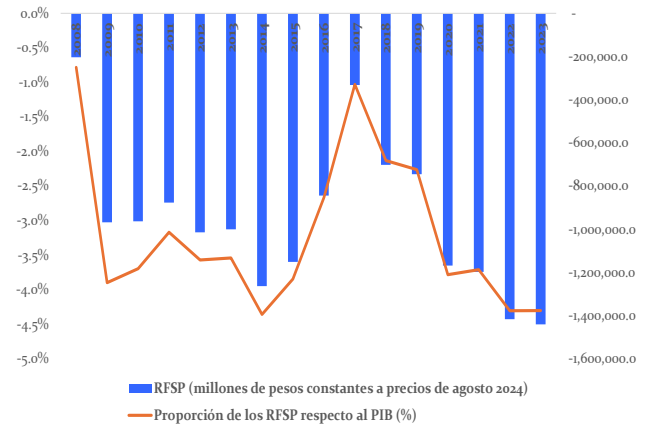

Fuente: Elaboración propia a partir de datos de SHCP e INEGI, 2008-2024* Nota: en el año 2024 se contabiliza el flujo acumulado de los RFSP al mes de agosto, y su proporción respecto al PIB se calculó considerando los primeros dos trimestres del año.

Gráfica 2. Tasas Medias de Crecimiento Anual (TMCA) reales de los RFSP y del PIB en México durante las últimas tres administraciones federales, 2008-2023*

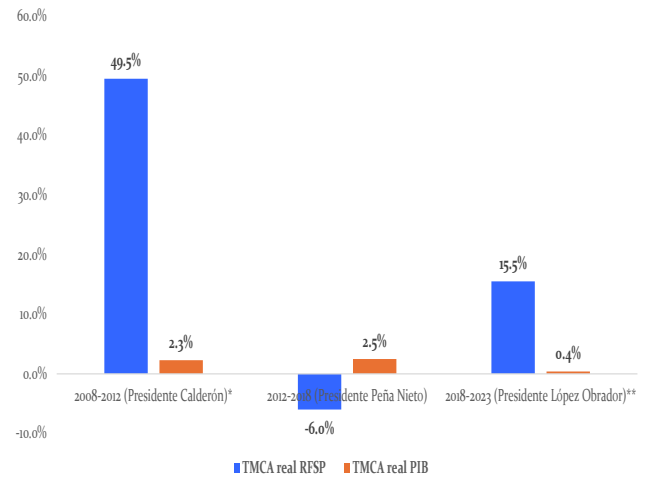

Fuente: Elaboración propia a partir de datos de SHCP e INEGI, 2008-2023* Nota: las TMCA reales de los RFSP y del PIB durante el gobierno del Presidente López Obrador se calcularon para el período 2018-2023.

En las Estadísticas Oportunas de Finanzas Públicas que emite SHCP se reportan datos de los RFSP desde el año 2008. Durante el segundo año de gobierno del Presidente Calderón (2008), los RFSP representaron el -0.8% del PIB, mientras que para el último año de gobierno del Presidente Calderón (2012) dicha proporción se ubicó en -3.6% del PIB. A su vez, en el último año de gobierno del Presidente Peña Nieto (2018) los RFSP representaron el -2.1% del PIB, y al mes

de agosto del último año de gobierno del Presidente López Obrador (2024), dicha proporción fue de -3.4% del PIB.

Por otro lado, se calcularon las tasas medias de crecimiento anual (TMCA) reales de los RFSP y del PIB durante el período comprendido en cada una de las últimas administraciones federales analizadas. En el caso del período de gobierno analizado del Presidente Calderón (2008-2012) se utilizó como primera observación el segundo año de su sexenio (2008) y como última observación el último año de dicho gobierno (2012). Para las demás administraciones federales analizadas se utilizó como primera observación el cierre del último año del gobierno anterior, y como última observación el último año del gobierno analizado. Lo anterior, con la salvedad que el último año de gobierno completo contabilizado del Presidente López Obrador fue el quinto año de su sexenio (2023), el cual es analizado hasta el mes de agosto, dada la disponibilidad de información. Así, se observa que la mayor TMCA real de los RFSP (49.5%) se alcanzó durante el período de gobierno analizado del Presidente Calderón (2008-2012), y la menor TMCA en dicha variable se tuvo durante el gobierno del Presidente Peña Nieto (-6.0%).

Gráfica 3. Diferencia en puntos porcentuales de las Tasas Medias de Crecimiento Anual (TMCA) reales de los RFSP y del PIB en México durante las tres administraciones federales, 2008-2023*

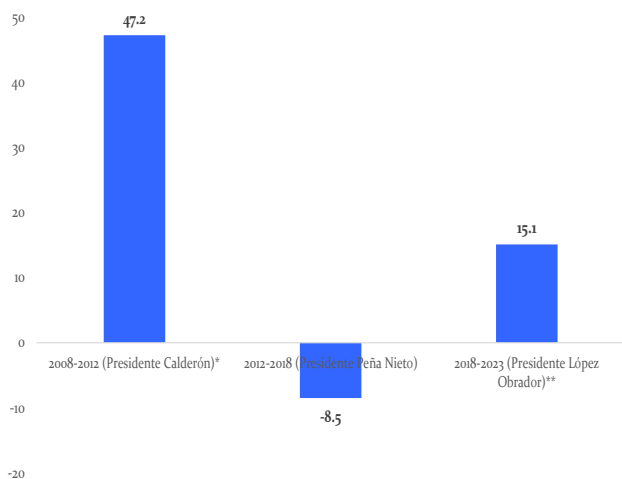

Fuente: Elaboración propia a partir de datos de SHCP e INEGI, 1994-2023* Nota: las TMCA reales de los RFSP y del PIB durante el gobierno del Presidente López Obrador se calcularon para el período 2018-2023.

Similarmente, al comparar la diferencia entre la TMCA real de los RFSP, menos la TMCA real del PIB, en cada una de las tres últimas administraciones federales, se observa que la mayor diferencia entre ambas tasas medias de crecimiento anual se tuvo durante el

gobierno del Presidente Calderón con 47.2 puntos porcentuales (p.p.), y la menor diferencia se observó en el gobierno del presidente Peña Nieto con -8.5 p.p.

Al analizar la contribución de los distintos sectores institucionales (i.e. Gobierno Central, Empresas Públicas No Financieras, Empresas Públicas Financieras) respecto a los RFSP durante el período 2008-2024, se observa que en algunos años las Empresas Públicas No Financieras (EPNF) reportaron mayores ingresos que gastos, por lo cual su contribución sobre los RFSP fue negativa, es decir, redujeron dichos RFSP. Por su parte, en dicho período de análisis la contribución de las Empresas Públicas Financieras (EPF) respecto a los RFSP invariablemente fue negativa, es decir, los ingresos de dichas empresas superaron a sus gastos. Mientras que la contribución del Gobierno Central de México respecto a los RFSP siempre fue positiva, es decir, sus gastos fueron mayores que sus ingresos.

Cuadro 2. Evolución de la contribución de los sectores institucionales respecto a los RFSP en México, 2008-2024*

Año	Gobierno Central	Empresas Públicas No Financieras	Empresas Públicas Financieras
2008	242.9%	-127.2%	-15.7%
2009	109.4%	-7.8%	-1.6%
2010	102.2%	0.4%	-2.6%
2011	106.7%	-3.3%	-3.4%
2012	102.5%	1.3%	-3.8%
2013	90.0%	12.5%	-2.5%
2014	91.8%	10.7%	-2.5%
2015	80.8%	20.5%	-1.3%
2016	60.2%	42.8%	-3.0%
2017	81.7%	26.1%	-7.9%
2018	98.8%	4.3%	-3.1%
2019	92.0%	9.3%	-1.3%
2020	95.0%	5.5%	-0.4%
2021	88.7%	11.7%	-0.4%
2022	99.7%	0.7%	-0.4%
2023	97.6%	3.0%	-0.6%
2024*	104.3%	-2.1%	-2.1%

Fuente: Elaboración propia a partir de datos de SHCP e INEGI, 2008-2024* Nota: en el año 2024 se contabiliza el flujo acumulado de los RFSP al mes de agosto.

Durante el segundo año de gobierno del Presidente Calderón (2008), la contribución del Gobierno Central respecto a los RFSP fue de 242.9%; y fue mayor al 100% debido a que las contribuciones de las EPNF y las EPF fueron negativas, las cuales fueron de -127.2% y -15.7%, respectivamente. Para el último año de gobierno del Presidente Calderón (2012), la contribución del Gobierno Central a los RFSP fue de 102.5%, mientras que la de las EPNF fue de 1.3%, y la de las EPF fue de

-3.8%. En el último año de gobierno del Presidente Peña Nieto (2018), la contribución del Gobierno Central a los RFSP fue de 98.8%, mientras que la de las EPNF fue de 4.3%, y la de las EPF fue de -3.1%. Hasta el mes de agosto del último año de gobierno del Presidente López Obrador (2024), la contribución del Gobierno Central a los RFSP fue de 104.3%, mientras que la de las EPNF fue de -2.1%, y la de las EPF fue de -2.1%.

Gráfica 4. Evolución de la contribución de los sectores institucionales respecto a los RFSP en México, 2008-2024*

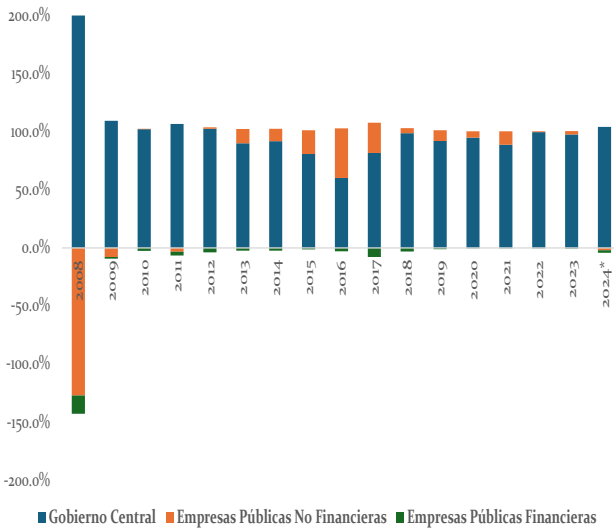

Fuente: Elaboración propia a partir de datos de SHCP e INEGI, 2008-2024*. Nota: en el año 2024 se contabiliza el flujo acumulado de los RFSP al mes de agosto.

2. Saldo Histórico de los Requerimientos Financieros del Sector Público Federal (SHRFSP) durante las últimas cuatro administraciones federales, 2000-2024

El Saldo Histórico de los Requerimientos Financieros del Sector Público Federal (SHRFSP) podría considerarse la medida más agregada de la deuda pública a nivel federal en México. El Centro de Estudios de las Finanzas Públicas (CEFP, 2021) explica que el Saldo Histórico de los Requerimientos Financieros del Sector Público Federal (SHRFSP) "...agrupa todas las obligaciones financieras contraídas por el Gobierno Federal, más aquellas de las entidades que actúan por cuenta de éste; el SHRFSP puede dividirse en deuda interna y externa, acorde con el origen de los recursos del financiamiento obtenido". SHCP utiliza signo negativo para los montos de ingresos excedentes (superiores a los gastos) que contribuyen a reducir el SHRFSP, mientras que asigna

signo positivo a los gastos excedentes (superiores a los ingresos) que contribuyen a incrementar el SHRFSP.

Cuadro 3. Evolución del SHRFSP en términos absolutos (millones de pesos constantes a precios de agosto 2024) y relativos (como porcentaje del PIB) en México, 2000-2024*

Año	SHRFSP (millones de pesos constantes a precios de agosto 2024)	Proporción de los SHRFSP respecto al PIB (%)
2000	6,002,379.3	29.0%
2001	6,012,484.0	29.5%
2002	6,480,686.7	31.4%
2003	6,861,369.5	32.8%
2004	6,832,274.8	30.7%
2005	6,845,563.8	29.4%
2006	6,963,907.2	28.0%
2007	7,080,646.0	27.4%
2008	8,257,328.8	31.8%
2009	8,457,359.7	34.0%
2010	8,918,337.0	34.2%
2011	9,766,545.5	35.3%
2012	10,138,563.4	35.7%
2013	10,783,915.5	38.2%
2014	11,868,337.9	40.9%
2015	13,396,512.9	44.8%
2016	14,785,419.2	46.7%
2017	14,276,627.1	44.3%
2018	14,315,145.4	43.5%
2019	14,229,613.6	43.2%
2020	15,297,554.9	49.5%
2021	15,697,369.8	48.6%
2022	15,616,152.9	47.5%
2023	15,640,233.5	46.7%
2024*	16,557,193.7	50.2%

Fuente: Elaboración propia a partir de datos de SHCP e INEGI, 2000-2024*. Nota: en el año 2024 se contabiliza el flujo acumulado de los RFSP al mes de agosto, y su proporción respecto al PIB se calculó considerando los primeros dos trimestres del año.

En las Estadísticas Oportunas de Finanzas Públicas que publica la SHCP se reportan datos del SHRFSP desde el año 2000. Durante el último año de gobierno del Presidente Zedillo (2000), el SHRFSP representó el 29.0% del PIB, mientras que para el último año de gobierno del Presidente Fox (2006) dicha proporción se ubicó en 28.0% del PIB. En el último año de gobierno del Presidente Calderón (2012) el SHRFSP representó el 35.7% del PIB. A su vez, en el último año de gobierno del Presidente Peña Nieto (2018) el SHRFSP representó el 43.5% del PIB, y al mes de agosto del último año de gobierno del Presidente López Obrador (2024), dicha proporción fue de 50.2% del PIB.

Gráfica 5. Evolución del SHRFSP en términos absolutos (millones de pesos constantes a precios de agosto 2024) y relativos (como porcentaje del PIB) en México, 2000-2024*

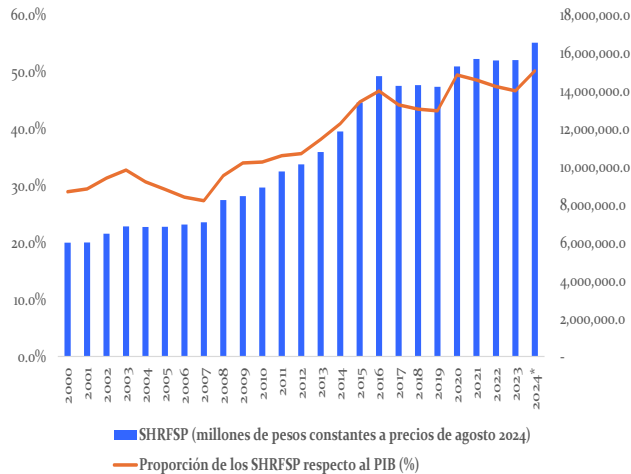

Fuente: Elaboración propia a partir de datos de SHCP e INEGI, 2000-2024*. Nota: en el año 2024 se contabiliza el flujo acumulado de los RFSP al mes de agosto, y su proporción respecto al PIB se calculó considerando los primeros dos trimestres del año.

Gráfica 6. Tasas Medias de Crecimiento Anual (TMCA) reales del SHRFSP y del PIB en México durante las últimas tres administraciones federales, 2008-2023*

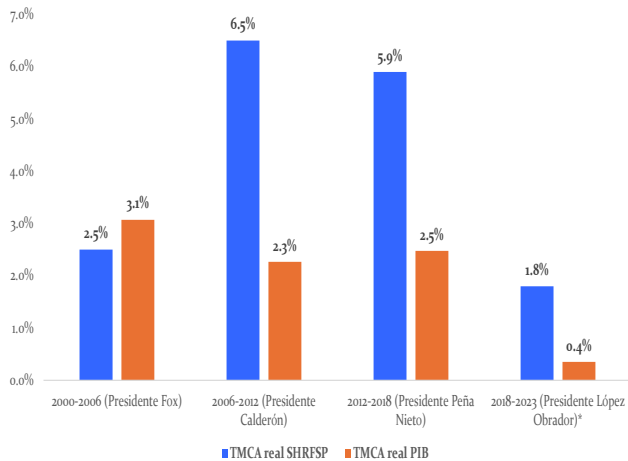

Fuente: Elaboración propia a partir de datos de SHCP e INEGI, 2000-2023*. Nota: las TMCA reales de los RFSP y del PIB durante el gobierno del Presidente López Obrador se calcularon para el período 2018-2023.

Se calcularon las tasas medias de crecimiento anual (TMCA) reales del SHRFSP y del PIB durante el período comprendido en cada una de las últimas administraciones federales analizadas. Para las administraciones federales analizadas se utilizó como primera observación el cierre del último año del gobierno anterior, y como última observación el último año del gobierno analizado. Lo anterior, con la

salvedad que el último año de gobierno completo contabilizado del Presidente López Obrador fue el quinto año de su sexenio (2023), el cual es analizado hasta el mes de agosto, dada la disponibilidad de información. Así, se observa que la mayor TMCA real del SHRFSP (6.5%) se alcanzó durante el período de gobierno analizado del Presidente Calderón (2008-2012), y la menor TMCA en dicha variable se tuvo durante el período de gobierno analizado del Presidente López Obrador (1.8%).

Al comparar la diferencia entre la TMCA real del SHRFSP, menos la TMCA real del PIB, en cada una de las tres últimas administraciones federales, se observa que la mayor diferencia entre ambas tasas medias de crecimiento anual se tuvo durante el gobierno del Presidente Calderón con 4.2 puntos porcentuales (p.p.), y la menor diferencia se observó en el gobierno del presidente Fox con -0.6 p.p.

Gráfica 7. Diferencia en puntos porcentuales de las Tasas Medias de Crecimiento Anual (TMCA) reales del SHRFSP y del PIB en México durante las tres administraciones federales, 2000-2023*

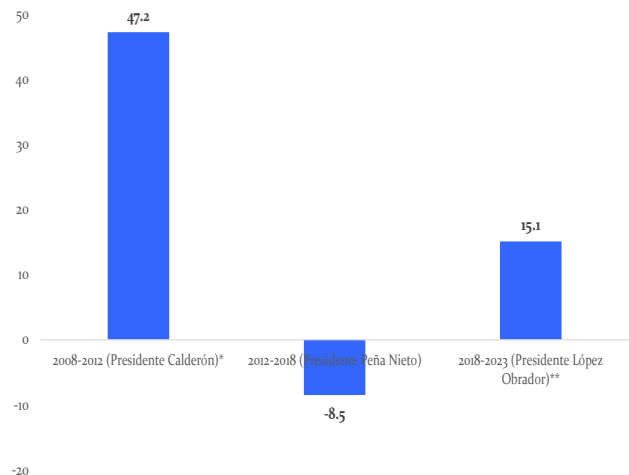

Fuente: Elaboración propia a partir de datos de SHCP e INEGI, 2000-2023*. Nota: las TMCA reales de los RFSP y del PIB durante el gobierno del Presidente López Obrador se calcularon para el período 2018-2023.

Por otro lado, puede analizarse el origen (interno o externo) del financiamiento que explica al SHRFSP. Durante el último año de gobierno del Presidente Zedillo (2000), el SHRFSP Interno representó el 63.3% del SHRFSP, mientras que el SHRFSP Externo representó el 36.7% del SHRFSP. Para el último año de gobierno del Presidente Fox (2006) dicha proporción se ubicó en 71.2% en el SHRFSP Interno, y en 28.8% en el SHRFSP Externo. A su vez, en el último año de gobierno del Presidente Calderón (2018) el SHRFSP Interno representó el 74.0%, y el SHRFSP Externo representó el 26.0%. En el último año del gobierno del

Presidente Peña Nieto (2018), el SHRFSP Interno representó el 63.5%, y el SHRFSP Externo representó el 36.5%. Al mes de agosto del último año de gobierno del Presidente López Obrador (2024), el SHRFSP Interno representó el 74.5%, y el SHRFSP Externo representó el 25.5%.

Cuadro 4. Contribución del tipo de financiamiento (interno o externo) en el SHRFSP en México, 2000-2024*

Año	SHRFSP Interno	SHRFSP Externo
2000	63.3%	36.7%
2001	66.7%	33.3%
2002	63.9%	36.1%
2003	61.7%	38.3%
2004	61.4%	38.6%
2005	66.3%	33.7%
2006	71.2%	28.8%
2007	73.7%	26.3%
2008	73.8%	26.2%
2009	73.0%	27.0%
2010	74.2%	25.8%
2011	71.7%	28.3%
2012	74.0%	26.0%
2013	74.6%	25.4%
2014	72.5%	27.5%
2015	69.1%	30.9%
2016	63.5%	36.5%
2017	63.1%	36.9%
2018	63.5%	36.5%
2019	65.7%	34.3%
2020	64.2%	35.8%
2021	66.4%	33.6%
2022	70.7%	29.3%
2023	76.1%	23.9%
2024*	74.5%	25.5%

Fuente: Elaboración propia a partir de datos de SHCP e INEGI, 2000-2024* Nota: en el año 2024 se contabiliza el SHRFSP al mes de agosto.

Gráfica 8. Contribución del tipo de financiamiento (interno o externo) en el SHRFSP en México, 2000-2024*

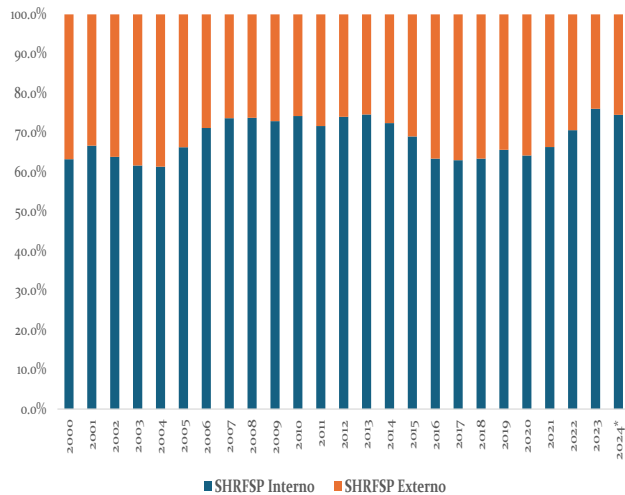

Fuente: Elaboración propia a partir de datos de SHCP e INEGI, 2000-2024* Nota: en el año 2024 se contabiliza el SHRFSP al mes de agosto.

Tanto el SHRFSP Interno como el SHRFSP Externo pueden subdividirse en dos ámbitos: presupuestario y no presupuestario. El SHRFSP Interno Presupuestario se conforma por: i) Gobierno Federal; ii) Organismos y empresas públicas. El SHRFSP Interno No Presupuestario se conforma por: i) Banca de Desarrollo y Fondos y Fideicomisos; ii) Fideicomiso de Apoyo para el Rescate de Autopistas Concesionadas (FARAC); iii) Pasivos del Instituto para la Protección al Ahorro Bancario (IPAB); iv) Proyectos de Inversión de Infraestructura Productiva con Registro Diferido en el Gasto Público (PIDIREGAS); v) Programa de Apoyo a Deudores.

Al analizar las contribuciones de los distintos componentes del SHRFSP Interno respecto al SHRFSP durante el último año de las más recientes cinco administraciones federales en México se observa lo siguiente. Durante el último año de gobierno del Presidente Zedillo (2000), la contribución del Gobierno Federal respecto al SHRFSP fue de 29.6%, la de organismos y empresas fue del -2.2%, la de la Banca de Desarrollo y Fondos y Fideicomisos del -3.4%, la del FARAC del 5.0%, la de los Pasivos del IPAB del 31.6%, la de los PIDIREGAS del 0.0%, y la del Programa de Apoyo a Deudores del 2.7%. En el último año de gobierno del Presidente Fox (2006), la contribución del Gobierno Federal respecto al SHRFSP fue de 49.3%, la de organismos y empresas fue del -6.7%, la de la Banca de Desarrollo y Fondos y Fideicomisos del -4.1%, la del FARAC del 5.1%, la de los Pasivos del IPAB del 22.4%, la de los PIDIREGAS del 3.8%, y la del Programa de Apoyo a Deudores del 1.4%. En el último año de gobierno del Presidente Calderón (2012), la contribución del Gobierno Federal respecto al SHRFSP fue de 59.4%, la de organismos y empresas fue del -0.1%, la de la Banca de Desarrollo y Fondos y Fideicomisos del -3.5%, la del FARAC del 2.4%, la de los Pasivos del IPAB del 14.1%, la de los PIDIREGAS del 0.9%, y la del Programa de Apoyo a Deudores del 0.9%. En el último año de gobierno del Presidente Peña Nieto (2018), la contribución del Gobierno Federal respecto al SHRFSP fue de 58.8%, la de organismos y empresas fue del -4.5%, la de la Banca de Desarrollo y Fondos y Fideicomisos del -3.1%, la del FARAC del 2.4%, la de los Pasivos del IPAB del 9.0%, la de los PIDIREGAS del 0.4%, y la del Programa de Apoyo a Deudores del 0.4%. Al mes de agosto del último año de gobierno del Presidente López Obrador (2024), la contribución del Gobierno Federal respecto al SHRFSP fue de 72.1%, la de organismos y empresas fue del -3.0%, la de la Banca de Desarrollo y Fondos y Fideicomisos del -2.6%, la del FARAC del 1.1%, la de los Pasivos del IPAB del 6.7%, la de los PIDIREGAS del 0.1%, y la del Programa de Apoyo a Deudores del 0.2%.

Cuadro 5. Contribución de los componentes del SHRFSP Interno en el SHRFSP en México, 2000-2024*

Año	SHRFSP Interno Presupuestario		SHRFSP Interno No Presupuestario				
	Gobierno Federal	Organismos y empresas públicas	Banca de Desarrollo y Fondos y Fideicomisos	FARAC	Pasivos del IPAB	PIDIREGAS	Programa de Apoyo a Deudores
2000	29.6%	-2.2%	-3.4%	5.0%	31.6%	0.0%	2.7%
2001	31.6%	-1.8%	-2.8%	5.1%	31.9%	0.0%	2.7%
2002	33.2%	-2.5%	-3.2%	5.7%	28.7%	0.0%	2.1%
2003	33.9%	-2.6%	-3.5%	5.2%	26.4%	0.5%	1.9%
2004	36.1%	-3.0%	-4.0%	5.5%	23.4%	2.2%	1.3%
2005	39.8%	-2.9%	-4.1%	5.4%	23.3%	3.6%	1.4%
2006	49.3%	-6.7%	-4.1%	5.1%	22.4%	3.8%	1.4%
2007	54.0%	-6.9%	-4.4%	4.3%	21.5%	3.9%	1.3%
2008	57.4%	-6.0%	-3.8%	3.6%	18.0%	3.5%	1.1%
2009	56.4%	-1.9%	-3.7%	3.2%	17.1%	0.7%	1.1%
2010	58.4%	-1.4%	-3.6%	2.9%	16.1%	0.8%	1.0%
2011	57.1%	-0.8%	-3.5%	2.5%	14.7%	0.8%	0.9%
2012	59.4%	-0.1%	-3.5%	2.4%	14.1%	0.9%	0.9%
2013	59.9%	1.1%	-3.4%	2.3%	13.0%	0.9%	0.8%
2014	58.1%	2.3%	-3.1%	2.2%	11.6%	0.7%	0.7%
2015	55.8%	2.6%	-2.9%	2.1%	10.2%	0.6%	0.6%
2016	55.1%	-1.3%	-2.8%	2.2%	9.1%	0.6%	0.5%
2017	57.0%	-3.5%	-3.0%	2.4%	9.2%	0.5%	0.4%
2018	58.8%	-4.5%	-3.1%	2.4%	9.0%	0.4%	0.4%
2019	61.3%	-4.5%	-3.2%	2.3%	8.9%	0.5%	0.4%
2020	59.2%	-2.6%	-3.0%	1.9%	8.0%	0.4%	0.4%
2021	61.6%	-2.3%	-3.0%	1.8%	7.6%	0.3%	0.4%
2022	65.8%	-2.0%	-2.9%	1.8%	7.5%	0.3%	0.2%
2023	72.0%	-2.4%	-3.0%	1.7%	7.4%	0.2%	0.2%
2024*	72.1%	-3.0%	-2.6%	1.1%	6.7%	0.1%	0.2%

Fuente: Elaboración propia a partir de datos de SHCP e INEGI, 2000-2024* Nota: en el año 2024 se contabiliza el SHRFSP al mes de agosto.

Gráfica 9. Contribución de los componentes del SHRFSP Interno en el SHRFSP en México, 2000-2024*

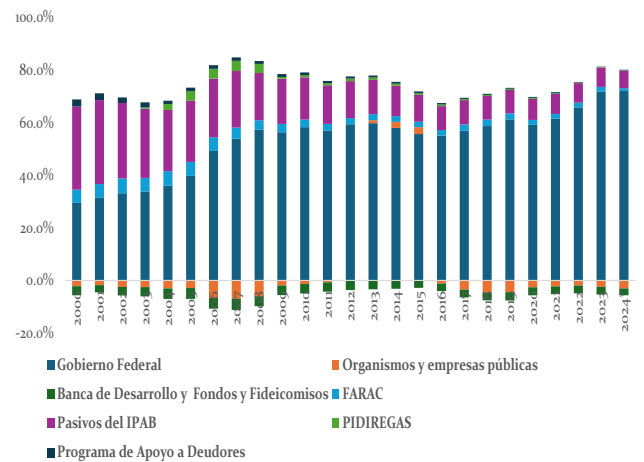

Fuente: Elaboración propia a partir de datos de SHCP e INEGI, 2000-2024* Nota: en el año 2024 se contabiliza el SHRFSP al mes de agosto.

Por otro lado, el SHRFSP Externo Presupuestario se conforma por: i) Gobierno Federal; ii) Organismos y empresas públicas. El SHRFSP Interno No Presupuestario se conforma por: i) Proyectos de Inversión de Infraestructura Productiva con Registro Diferido en el Gasto Público (PIDIREGAS). Al analizar las contribuciones de los distintos componentes del SHRFSP Externo respecto al SHRFSP durante el último año de las más recientes cinco administraciones federales en México se observa lo siguiente. Durante el último año de gobierno del Presidente Zedillo (2000), la contribución del Gobierno Federal respecto al SHRFSP fue de 23.9%, la de organismos y empresas fue del 5.5%, la de los PIDIREGAS del 7.3%. En el último año de gobierno del Presidente Fox (2006), la contribución del Gobierno Federal respecto al SHRFSP fue de 13.8%, la de organismos y empresas fue del 1.1%, la de los PIDIREGAS del 13.9%. En el último año de gobierno del Presidente Calderón (2012), la contribución del Gobierno Federal respecto al SHRFSP fue de 10.6%, la de organismos y empresas fue del 10.6%, la de los PIDIREGAS del 0.8%. En el último año de gobierno del Presidente Peña Nieto (2018), la contribución del Gobierno Federal respecto al SHRFSP fue de 17.9%, la de organismos y empresas fue del 17.6%, la de los PIDIREGAS del 1.1%. Al mes de agosto del último año de gobierno del Presidente López Obrador (2024), la contribución del Gobierno Federal respecto al SHRFSP fue de 14.7%, la de organismos y empresas fue del 10.3%, la de los PIDIREGAS del 0.5%.

Gráfica 10. Contribución de los componentes del SHRFSP Externo en el SHRFSP en México, 2000-2024*

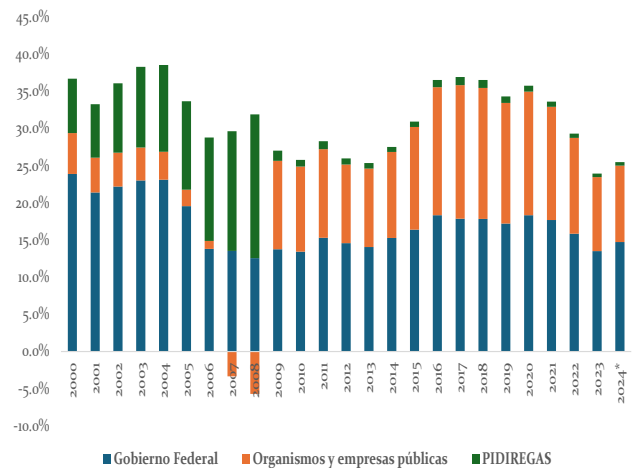

Fuente: Elaboración propia a partir de datos de SHCP e INEGI, 2000-2024* Nota: en el año 2024 se contabiliza el SHRFSP al mes de agosto.

Cuadro 6. Contribución de los componentes del SHRFSP Externo en el SHRFSP en México, 2000-2024*

Año	SHRFSP Externo Presupuestario		SHRFSP Externo No Presupuestario
	Gobierno Federal	Organismos y empresas públicas	PIDIREGAS
2000	23.9%	5.5%	7.3%
2001	21.4%	4.7%	7.2%
2002	22.2%	4.6%	9.3%
2003	23.0%	4.4%	10.8%
2004	23.1%	3.8%	11.7%
2005	19.6%	2.2%	11.9%
2006	13.8%	1.1%	13.9%
2007	13.5%	-3.3%	16.1%
2008	12.6%	-5.7%	19.4%
2009	13.8%	11.9%	1.4%
2010	13.4%	11.5%	0.9%
2011	15.3%	11.9%	1.1%
2012	14.6%	10.6%	0.8%
2013	14.1%	10.6%	0.7%
2014	15.3%	11.6%	0.7%
2015	16.4%	13.8%	0.7%
2016	18.3%	17.2%	1.0%
2017	17.9%	18.0%	1.1%
2018	17.9%	17.6%	1.1%
2019	17.2%	16.2%	0.9%
2020	18.3%	16.6%	0.8%
2021	17.7%	15.2%	0.7%
2022	15.9%	12.9%	0.6%
2023	13.5%	9.9%	0.5%
2024*	14.7%	10.3%	0.5%

Fuente: Elaboración propia a partir de datos de SHCP e INEGI, 2000-2024* Nota: en el año 2024 se contabiliza el SHRFSP al mes de agosto.

Consideraciones finales

Durante el período que comprende las cuatro últimas administraciones federales (2000-2024), el Saldo Histórico de los Requerimientos Financieros del Sector Público Federal (SHRFSP) en México mantuvo una tendencia predominantemente como proporción del PIB. En los Criterios Generales de Política Económica 2024 (CGPE-2024), la Secretaría de Hacienda y Crédito Público (SHCP) estimaba que el SHRFSP alcanzaría en 2024 el 48.8% del PIB, y que mantendría dicha proporción durante el período 2025-2029. Sin embargo, al mes de agosto de 2024, el SHRFSP ha alcanzado el 50.2% del PIB.

Referencias

Centro de Estudios de las Finanzas Públicas (2021), *Saldo Histórico de los Requerimientos Financieros del Sector Público (SHRFSP), mayo 2021*, CEFP. Disponible en: <https://www.cefp.gob.mx/publicaciones/nota/2021/notacefp0492021.pdf>

Secretaría de Hacienda y Crédito Público (2023), *Criterios Generales de Política Económica 2024*, SHCP. Disponible en: https://www.finanzaspublicas.hacienda.gob.mx/es/Finanzas_Publicas/Paquete_Economico_y_Presupuesto

Secretaría de Hacienda y Crédito Público (2024), *Información de Finanzas Públicas y Deuda Pública, Enero de 2024*, SHCP. Disponible en: https://www.finanzaspublicas.hacienda.gob.mx/work/models/Finanzas_Publicas/docs/congreso/fp/2024/FP_202401.pdf

Sitios web consultados

Banco de Información Económica del INEGI: <https://www.inegi.org.mx/app/indicadores/?tm=0>

Estadísticas Oportunas de la Secretaría de Hacienda y Crédito Público: <http://presto.hacienda.gob.mx/EstoporLayout/estadisticas.jsp>

notas estratégicas son síntesis de investigaciones relevantes para el Senado de la República. Las opiniones expresadas en este documento son de exclusiva responsabilidad de su autor. Elaboración de este número a cargo de Jaime Arturo Del Río Monges.

El Instituto Belisario Domínguez es un órgano del Senado de la República especializado en investigaciones legislativas aplicadas.

¿Cómo citar este documento?

Del Río, J. (2024), *Evolución de los Requerimientos Financieros del Sector Público Federal (2008-2024) y del Saldo Histórico de los Requerimientos Financieros del Sector Público Federal (2000-2024) en México durante las últimas administraciones federales*, Nota estratégica No. 240, Instituto Belisario Domínguez, Senado de la República.