

Dirección General de  
Análisis Legislativo

Senado de la República

LXII Legislatura

Instituto Belisario Domínguez

Dirección General: Análisis Legislativo

# Visor

# Ciudadano

## Opiniones y percepciones en México y el mundo

Núm. 9

Septiembre de 2013

- » Evaluación de gobierno
- » Seguridad y justicia
- » Legalización Marihuana
- » Percepciones de militantes en la 17 Asamblea Nacional del PAN
- » Población en Pro de la delincuencia y a favor de erradicar la corrupción
- » Mexicanos que han viajado en tren





Visor Ciudadano tiene como objetivo brindar una visión panorámica sobre los diversos levantamientos de opinión pública y encuestas relacionadas con los temas de interés para la agenda legislativa y pública. Cabe destacar que ninguna de las encuestas reportadas en esta serie, a menos que se especifique lo contrario, fue realizada por la Dirección General de Análisis Legislativo, ni refleja la opinión del Senado, los Senadores, el Instituto Belisario Domínguez o de sus investigadores. **Visor Ciudadano** es una síntesis ordenada de los trabajos de opinión pública más reconocidos en México y otros países, mismos que reportan con rigor los resultados de estudios, así como su metodología.



## Evaluación de gobierno

- Según una encuesta del diario El Universal en el Distrito Federal, la inseguridad (37%) es el principal problema que es percibido por los habitantes de la ciudad, frente a 47% de la percepción que existe en el área metropolitana.

- Más de la mitad de los entrevistados tanto en el Distrito Federal (53%) o en las delegaciones (52%) considera que el gobierno no está haciendo nada por resolver los problemas que mencionaron. El porcentaje es mayor si se considera al Gobierno del Estado de México o los municipios conurbados (59%).

- Cuatro de cada diez habitantes en el Distrito Federal y tres de cada diez en el Estado de México considera que sus gobernantes han podido resolver el problema de transporte en sus respectivas entidades, siendo este el rubro con mejor percepción ciudadana.

- El Ejército (45%), iglesia (43%) y el Gobierno del Distrito Federal (35%) son las tres instituciones mejor evaluadas por los ciudadanos consultados en la capital. En el Estado de México los porcentajes correspondieron a la Iglesia (51%), Ejército (50%) y medios de comunicación (40%).

- Las instituciones con menos confianza en la percepción ciudadana en el Distrito Federal son los jueces (13%), Ministerios Públicos (13%) y los partidos políticos (12%). En tanto, en el Estado de México son en el mismo porcentaje jueces y ministerio público (13%) además de la policía (11%).

## Seguridad y justicia

- De acuerdo con una el estudio realizado por El Universal, la mitad de los ciudadanos del Distrito Federal (49%) considera que la inseguridad aumentó en el último año en el lugar donde vive. Sin embargo, en el Estado de México este porcentaje fue de 70%.
- 55% de los capitalinos considera que vivir en su colonia es muy o algo seguro, mientras que 37% considera que es muy o algo inseguro. En el área conurbada los porcentajes son de 38% y 53% respectivamente.
- La mitad de las mujeres (48%), de los ciudadanos entre 30 a 64 años (47%) y las personas con menor nivel socioeconómico (52%) son quienes tienen mayor percepción de inseguridad en sus colonias.
- Cerca de la mitad de los consultados en el Distrito Federal (46%) y seis de cada diez en el Estado de México (59%) afirmaron que al menos un miembro de su familia fue víctima de un delito.
- Los lugares donde la población del Distrito Federal se siente más insegura es en el transporte público (58%), la calle (45%) y los parques y jardines de su colonia (34%). En tanto, los habitantes del Estado de México refirieron esos mismos lugares con porcentajes de 71%, 58% y 43% respectivamente.

## Legalización Marihuana

- Una encuesta realizada por el Gabinete de Comunicación Estratégica (GCE) señaló que dos terceras partes de los consultados (64.4%) sabían que en algunas entidades federativas de los Estados Unidos de América el consumo de marihuana es legal.
- Más de la mitad de los consultados (53.6%) está totalmente en desacuerdo de que la planta cannabis sea legalizada para su consumo recreativo. En contraste, 7.8% está totalmente de acuerdo en la adopción de dicha autorización. Una de cada tres personas entrevistadas (33.2%) consideran que es poco probable que se legalice el consumo de la marihuana.

## Percepciones de militantes en la 17 Asamblea Nacional del PAN

- Una encuesta realizada por el diario Reforma señala que uno de cada tres entrevistados (34%) simpatizan con Josefina Vázquez Mota como la líder ideal del Partido, en segunda posición se encuentra Margarita Zavala con 20%, Ernesto Cordero, 17% y Gustavo Madero obtuvo 14%. Además, los panistas manifestaron más simpatía por la reforma política- electoral que la energética.

- Seis de cada diez panistas (62%) manifestaron estar en contra de aprobar la tasa del IVA en alimentos y medicinas.

Tres cuartas partes de los panistas (73%) manifestaron su apoyo para continuar con el Pacto por México.

## Población en Pro de la delincuencia y a favor de erradicar la corrupción

- Una encuesta realizada por BCG- Excélsior refiere que 65% de los encuestados desaprueba que se condicionen las reformas energética y fiscal, y 25% aprueba que debe condicionarse a que primero se apruebe la reforma político-electoral antes de pasar a otra.

- Seis de cada diez encuestados (60%) señala que la reforma de transparencia y anticorrupción causa mayor interés para la opinión pública.

- 71% de los encuestados aceptan la propuesta de anular las elecciones cuando se compruebe que un candidato ganador rebasó el tope del gasto o financiamiento de campaña, entre otras. Sin embargo, los encuestados manifestaron un alto desacuerdo en que los legisladores o alcaldes se puedan reelegir de manera consecutiva.



## Mexicanos que han viajado en tren

- Según una encuesta realizada por la firma Consulta Mitofsky, 54% de los mexicanos han usado alguna vez el sistema de transporte metro, mientras que sólo el 23% ha viajado en avión.
- El estudio señala que existe un elemento “generacional” sobre el uso del tren, ya que 40% de los encuestados mayores de 50 años ha viajado en tren. Sin embargo, sólo 15% de los menores de 30 años lo ha hecho.
- 30% los habitantes de la zona urbana ha viajado en tren contra 20% de los habitantes de la zona rural.
- El sondeo destaca que mientras 42% de los habitantes que radican al norte del país han viajado en tren, sólo 16% de los habitantes del sur del país lo ha hecho.



Según una encuesta del diario *El Universal* en el Distrito Federal, la inseguridad (37%) es el principal problema que es percibido por los habitantes de la ciudad, frente a 47% de la percepción que existe en el área metropolitana. En menor medida otros problemas señalados fueron drenaje y alcantarillado, contaminación, y drogadicción, alcoholismo y narcomenudeo, entre otros (gráfico 1).

**Gráfico 1. Principales problemas en la ciudad.**

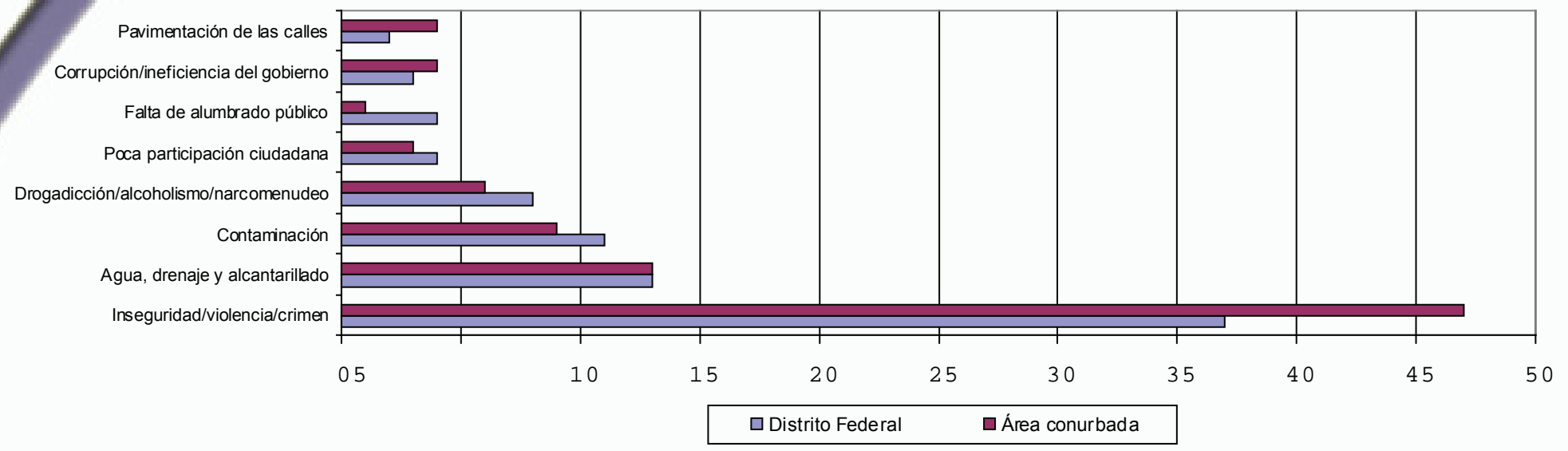

*¿Cómo vamos, Ciudad de México?* Sondeo realizado por *El Universal* del 1 al 23 de marzo de 2013. Encuesta en viviendas de la Ciudad de México. Muestra de 800 casos.



Más de la mitad de los entrevistados tanto en el Distrito Federal (53%) o en las delegaciones (52%) considera que el gobierno no está haciendo nada por resolver los problemas que mencionaron. El porcentaje es mayor si se considera al Gobierno del Estado de México o los municipios conurbados (59%) (Gráfico 2).

**Gráfico 2. ¿Qué tanto cree usted que están haciendo... para resolver el problema que mencionó?**

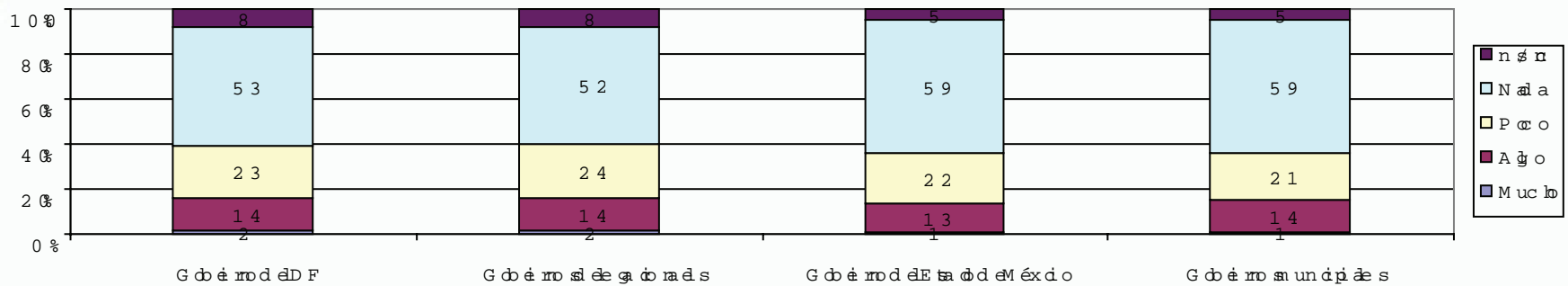

¿Cómo vamos, Ciudad de México? Sondeo realizado por *El Universal* del 1 al 23 de marzo de 2013. Encuesta en viviendas de la Ciudad de México. Muestra de 800 casos.

Cuatro de cada diez habitantes en el Distrito Federal y tres de cada diez en el Estado de México considera que sus gobernantes han podido resolver el problema de transporte en sus respectivas entidades, siendo este el rubro con mejor percepción ciudadana. Otros problemas con porcentajes destacados en que sí han logrado mejorar el problema son: tránsito vehicular, delincuencia y ambulante (gráfico 3).





**Gráfico 3. Porcentaje de la población que cree que el Jefe de Gobierno del Distrito Federal / gobernador del Estado de México sí han logrado mejorar el problema de... en su estado.**

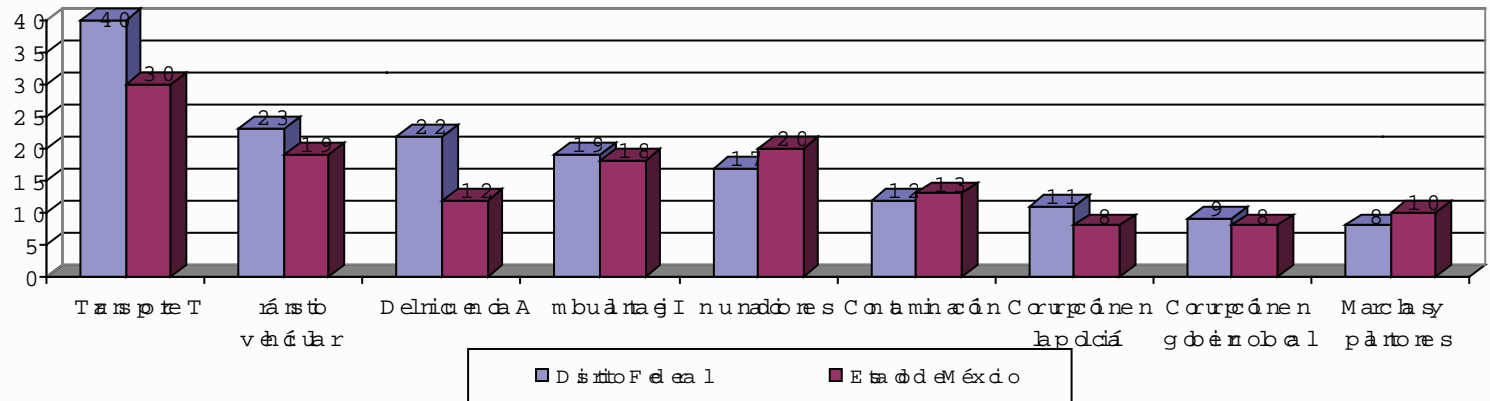

¿Cómo vamos, Ciudad de México? Sondeo realizado por *El Universal* del 1 al 23 de marzo de 2013. Encuesta en viviendas de la Ciudad de México. Muestra de 800 casos.

El Ejército (45%), iglesia (43%) y el Gobierno del Distrito Federal (35%) son las tres instituciones mejor evaluadas por los ciudadanos consultados en la capital. En el Estado de México los porcentajes correspondieron a la Iglesia (51%), Ejército (50%) y medios de comunicación (40%). En contraste, las instituciones con menos confianza en la percepción ciudadana en el Distrito Federal son los jueces (13%), Ministerios Públicos (13%) y los partidos políticos (12%). En tanto, en el Estado de México son en el mismo porcentaje jueces y ministerio público (13%) además de la policía (11%) (Gráfico 4).



Gráfico 4. Porcentaje de confianza en instituciones.

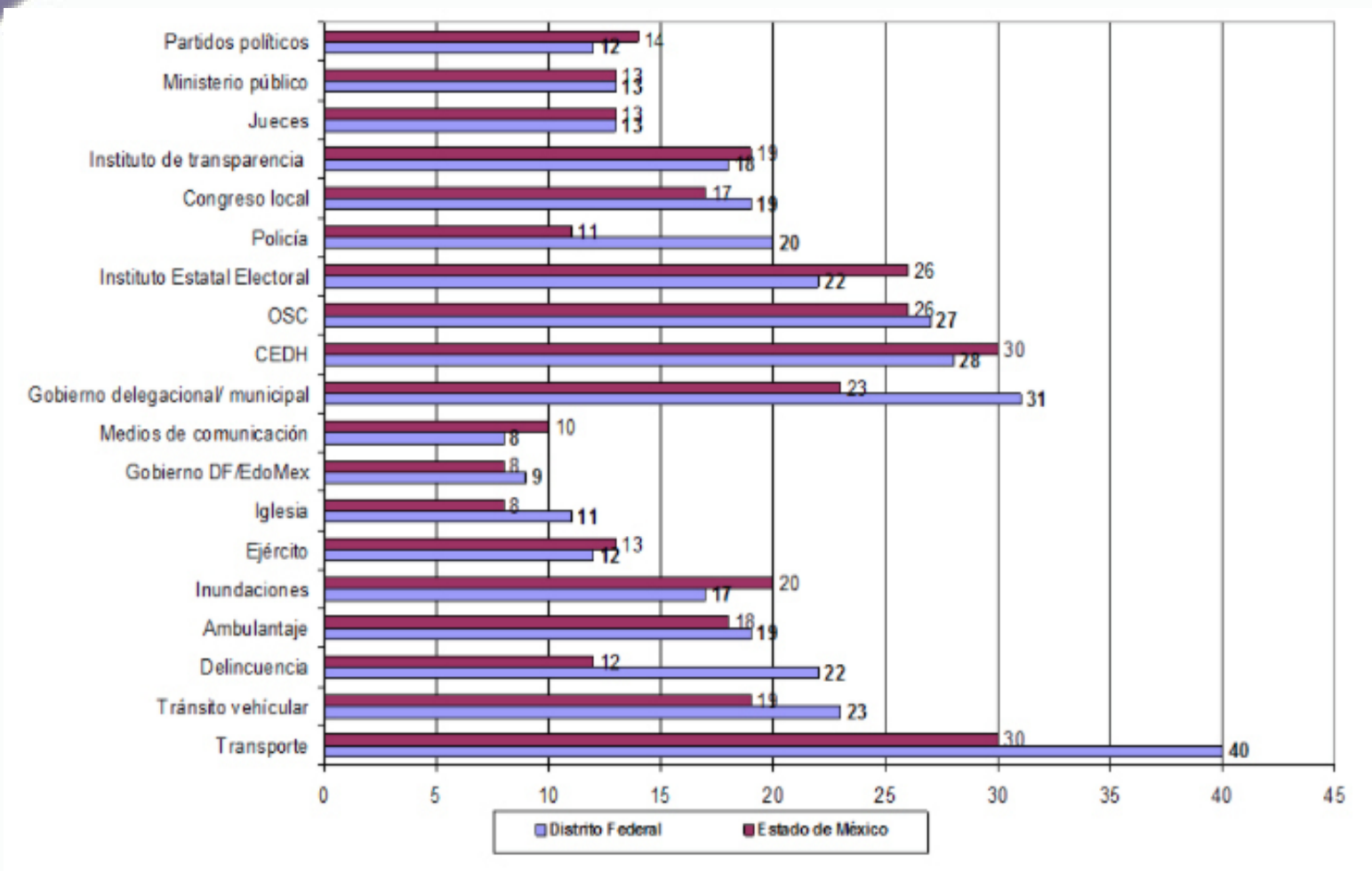

¿Cómo vamos, Ciudad de México? Sondeo realizado por *El Universal* del 1 al 23 de marzo de 2013. Encuesta en viviendas de la Ciudad de México. Muestra de 800 casos.



De acuerdo con una el estudio realizado por El Universal, la mitad de los ciudadanos del Distrito Federal (49%) considera que la inseguridad aumentó en el último año en el lugar donde vive. Sin embargo, en el Estado de México este porcentaje fue de 70% (Gráfico 5).

**Gráfico 5. Percepción de la situación de la inseguridad respecto al año anterior.**

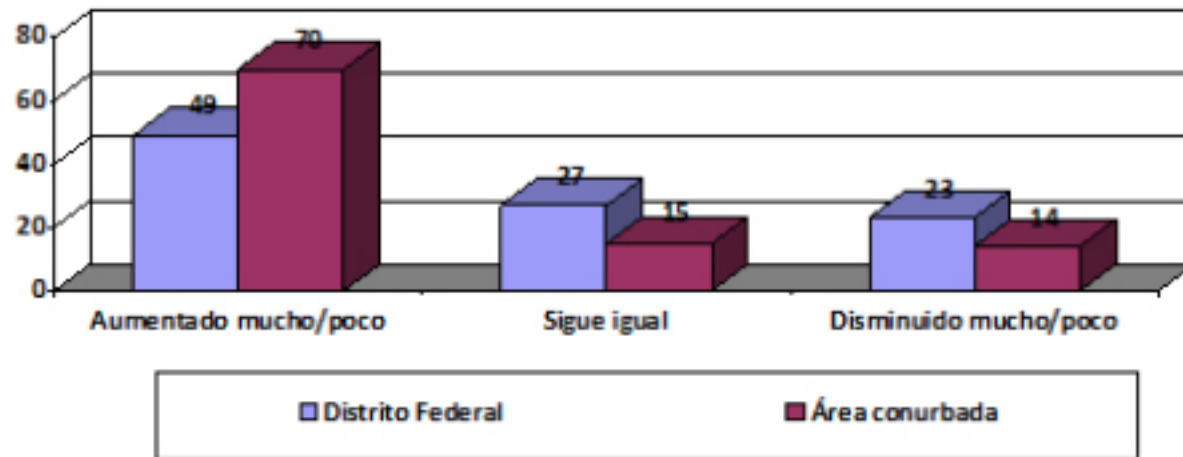

53% de los capitalinos considera que vivir en su colonia es muy o algo seguro, mientras que 37% considera que es muy o algo inseguro. En el área conurbada los porcentajes son de 38% y 53% respectivamente (gráfica 6)

**Gráfico 6. Percepción de seguridad en su colonia.**

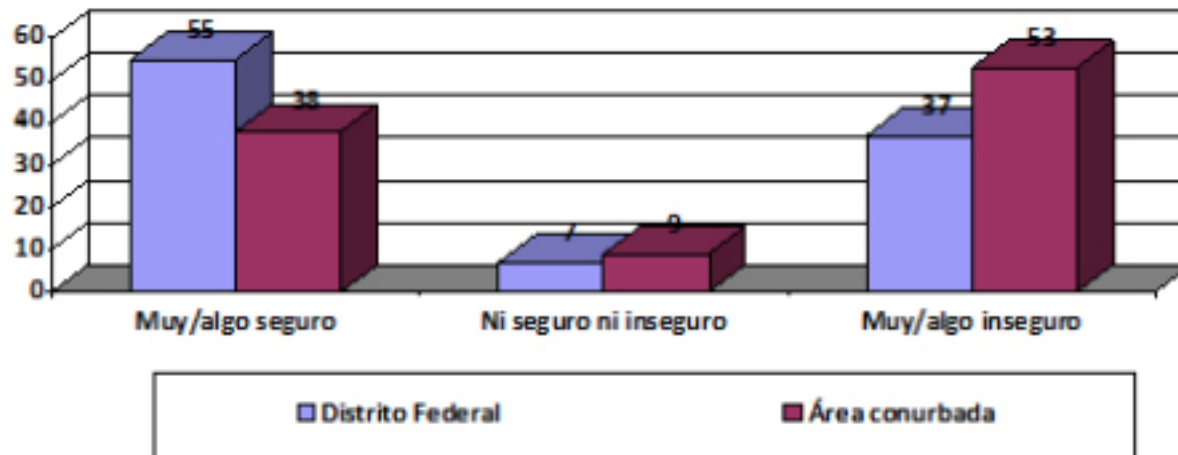



La mitad de las mujeres (48%), de los ciudadanos entre 30 a 64 años (47%) y las personas con menor nivel socioeconómico (52%) son quienes tienen mayor percepción de inseguridad en sus colonias (Gráfico 7).

Gráfico 7. Percepción de seguridad en su colonia.

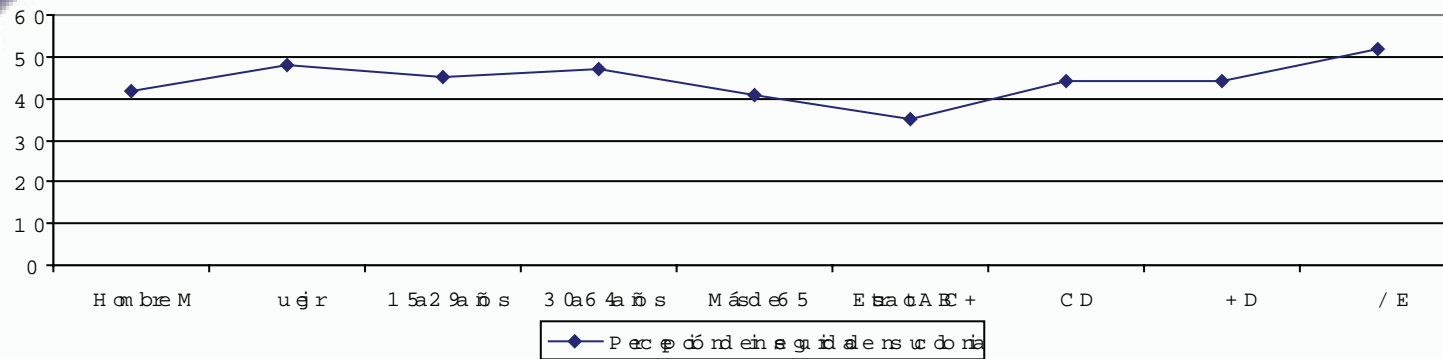

Cerca de la mitad de los consultados en el Distrito Federal (46%) y seis de cada diez en el Estado de México (59%) afirmaron que al menos un miembro de su familia fue víctima de un delito en el último año (gráfico 8).

Gráfico 8. Distribución de hogares en la ciudad de México según condición de victimización en el último año.

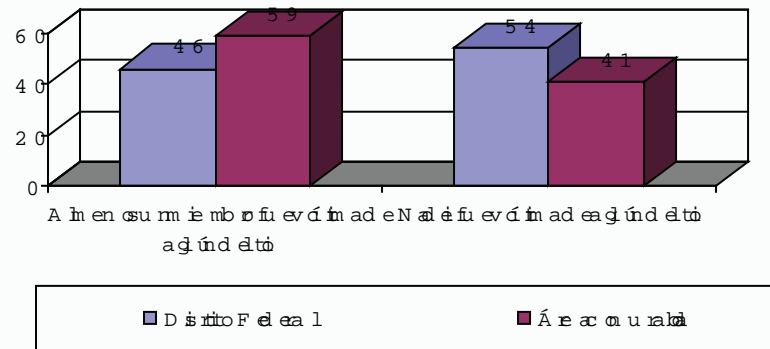



Los lugares donde la población del Distrito Federal se siente más insegura es en el transporte público (58%), la calle (45%) y los parques y jardines de su colonia (34%). En tanto, los habitantes del Estado de México refirieron esos mismos lugares con porcentajes de 71%, 58% y 43% respectivamente (Gráfica 9).

**Gráfico 9. Lugares donde los habitantes de la ciudad se sienten más inseguros.**

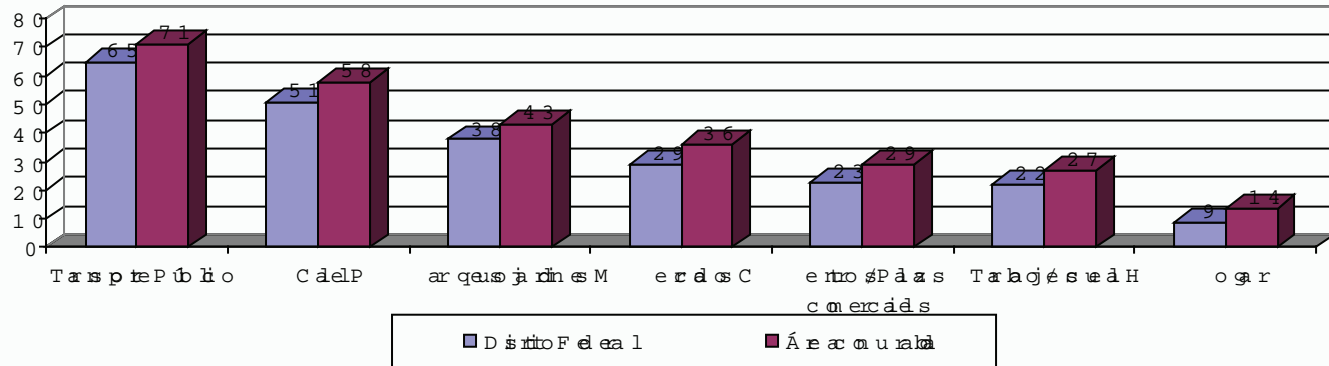

¿Cómo vamos, Ciudad de México? Sondeo realizado por El Universal del 1 al 23 de marzo de 2013. Encuesta en viviendas de la Ciudad de México. Muestra de 800 casos.



Una encuesta realizada por el Gabinete de Comunicación Estratégica (GCE) señaló que dos terceras partes de los consultados (64.4%) sabían que en algunas entidades federativas de los Estados Unidos de América el consumo de marihuana es legal (Gráfico 10).

**Gráfico 10. Conocimiento del consumo legal de la marihuana en algunas entidades federativas de los Estados Unidos de América.**

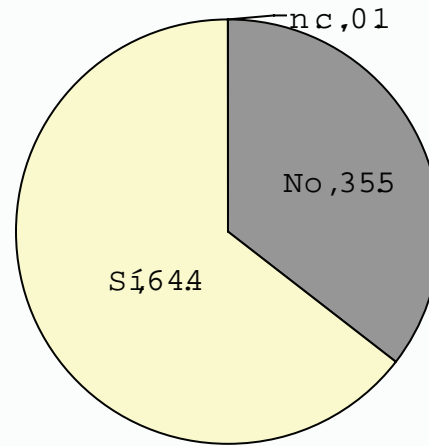

Más de la mitad de los consultados (53.6%) está totalmente en desacuerdo de que la planta cannabis sea legalizada para su consumo recreativo. En contraste, 7.8% está totalmente de acuerdo en la adopción de dicha autorización (Gráfico 11).

**Gráfico 11. Porcentaje de acuerdo o desacuerdo en la legalización de la marihuana para su consumo recreativo (Escala del 0 al 10, 0= totalmente en desacuerdo – 10 totalmente de acuerdo).**

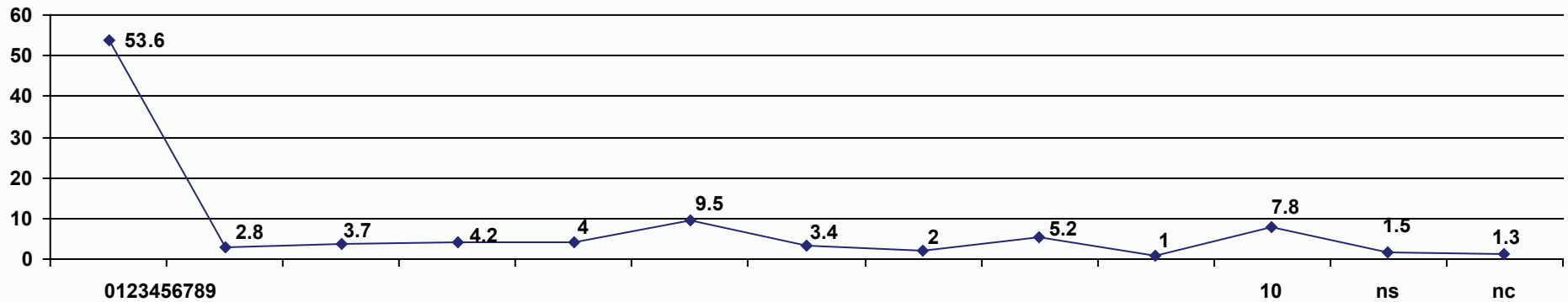



La percepción ciudadana acerca de la legalización de la cannabis es baja, ya que sólo la tercera parte de las personas entrevistadas (33.2%) consideran que es poco probable que se legalice el consumo de la marihuana (Gráfico 12).

**Gráfico 12. Percepción ciudadana sobre la posibilidad de legalizar la marihuana.**

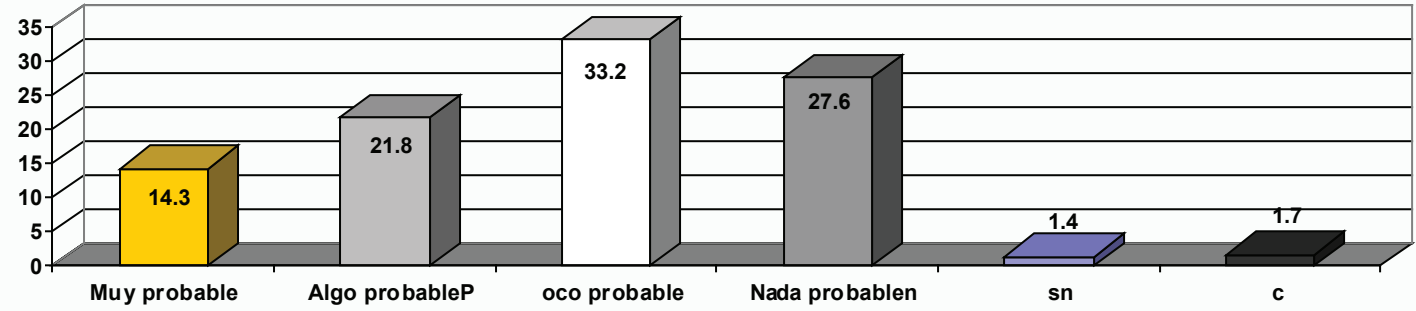

Seis de cada diez mexicanos (59%) considera que nuestro país podría afectarse en caso de que sea aprobado el consumo legal de la marihuana. Por otra parte, tres de cada diez (29.9%) refirió que se beneficiaría, y sólo 4% mencionó que no se perjudica ni se beneficia (Gráfico 13).

**Gráfico 13. Percepción sobre el beneficio o afectación a escala nacional en caso de una eventual legalización de la marihuana.**

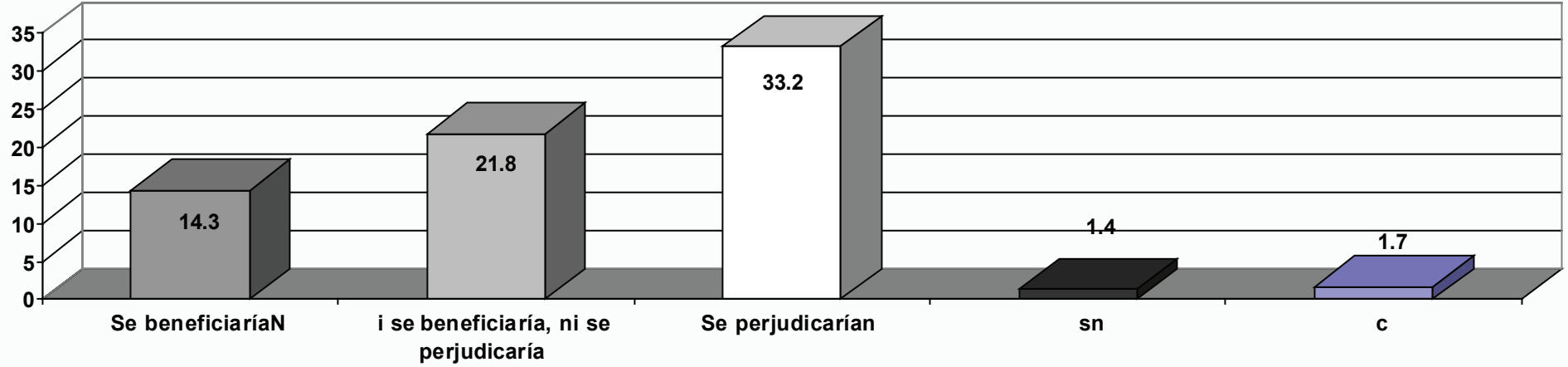

De los encuestados que refirieron alguna edad límite para el consumo de marihuana, 19% mencionó que a los mayores de 18 años; 8.4% a los 20 años; 6.2% de 21 años en adelante; entre otras respuestas. Cabe destacar que definitivamente 39.1% no quiere que no se consuma marihuana (Gráfico 14).

**Gráfico 14. Edad en la que se debería permitir el consumo de marihuana en la población.**

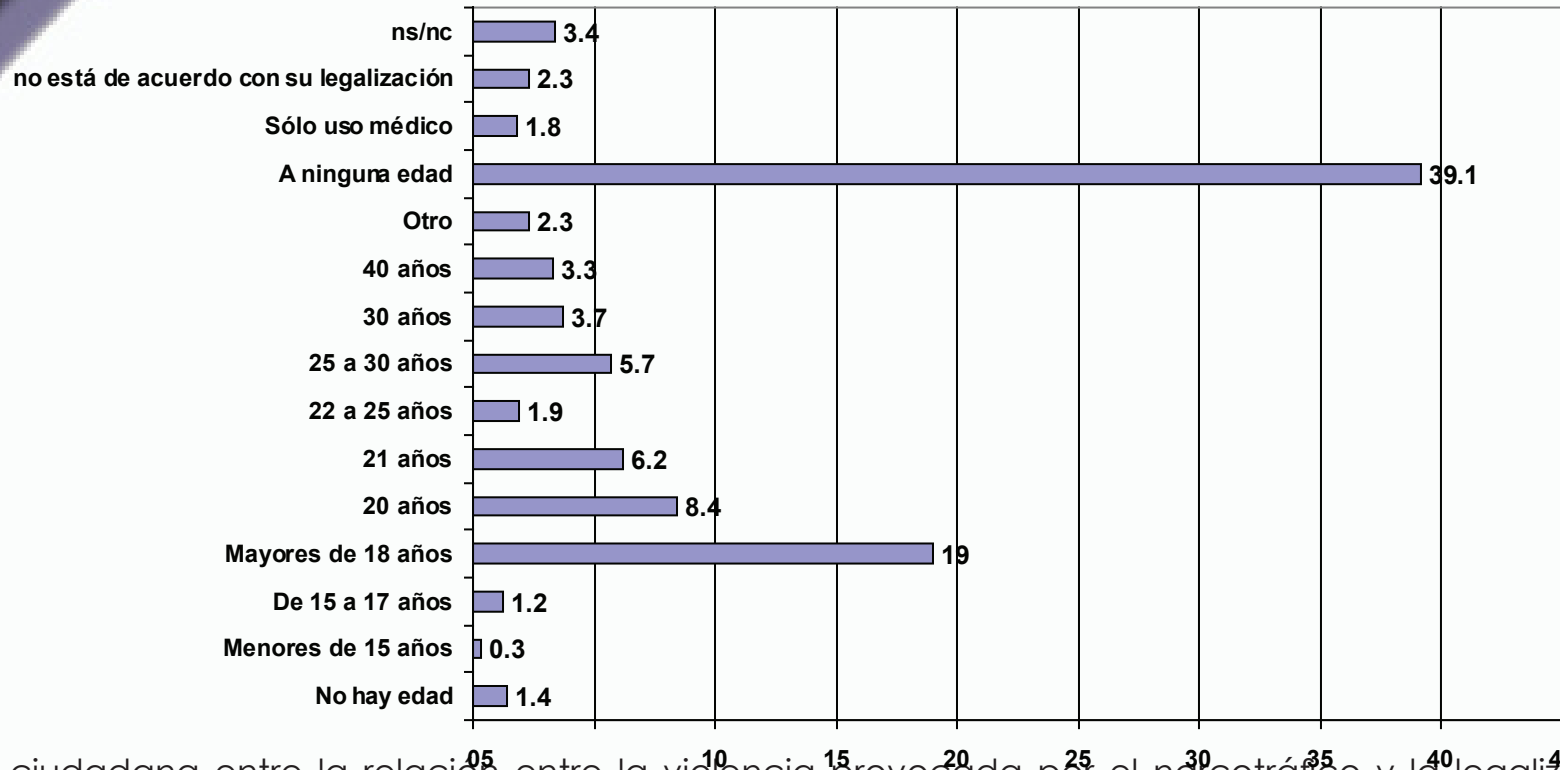

La percepción ciudadana entre la relación entre la violencia provocada por el narcotráfico y la legalización de la marihuana muestra tres indicadores con poca diferencia porcentual. 34.4% considera que la violencia aumentaría, 32.9% que disminuiría, y 30.1% afirmó que continuaría igual (Gráfico 15).





**Gráfico 15. Percepción ciudadana sobre la variación de la violencia ocasionada por el narcotráfico ante la eventual aprobación de la legalización de la marihuana.**

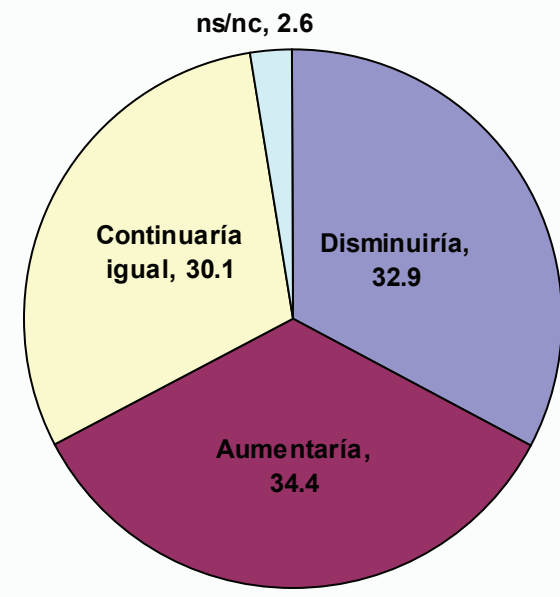

En caso de que se legalice la marihuana 45.1% señaló que el gobierno debe ser el encargado de su venta y distribución; mientras que 36.6% preferirían que fuesen empresas quienes hicieran esta labor. Además, entre los puntos de ventas 61.1% preferiría que se realice en farmacias o tiendas especializadas; 15.7% en farmacias en general; 9.7% en bares, restaurantes o cafés destinados exclusivamente para eso (Gráfico 16).

**Gráfico 16. Control de la venta y distribución de la marihuana en caso de su legalización.**

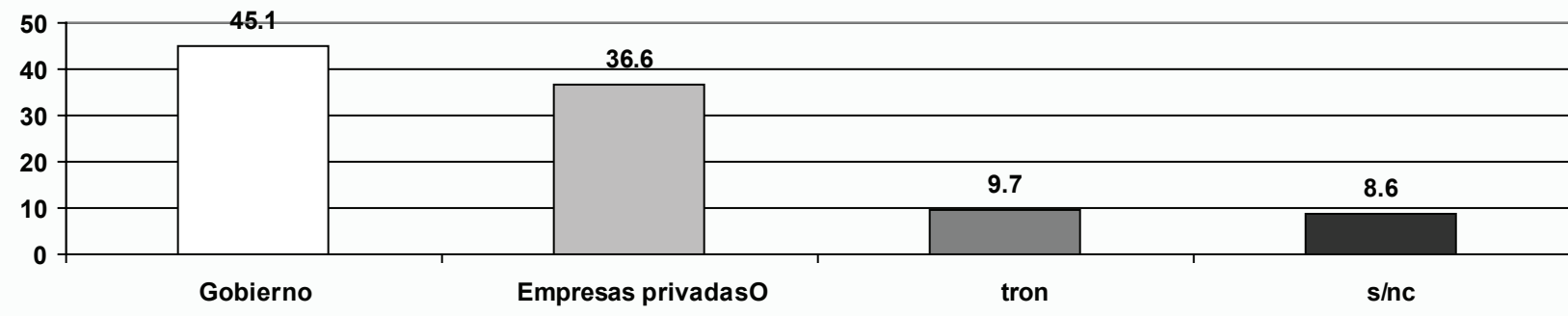



# Opinión de militantes en la 17 Asamblea Nacional del PAN

El diario Reforma realizó un sondeo durante la pasada Asamblea Nacional del Partido Acción Nacional, con una muestra de 513 delegados. De acuerdo con la encuesta realizada por Grupo Reforma, A pesar de haber obtenido 7.2 en una escala de 0 al 10 en liderazgo, el presidente Nacional del PAN, Gustavo Madero, no obtiene el respaldo de los delegados para continuar encabezando al partido (Gráfico 17).

**Gráfico 17 ¿Debería Gustavo Madero continuar con el liderato del partido Acción Nacional o se debería elegir a otro persona?**

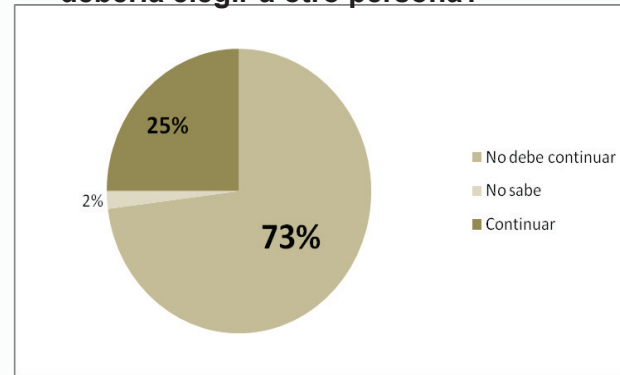

La encuesta realizada durante la Asamblea de Acción Nacional señaló que 34% de los entrevistados simpatizan con Josefina Vázquez Mota como la líder ideal del Partido, en segunda posición se encuentra Margarita Zavala con 20% y Gustavo Madero obtuvo 14% en la cuarta posición (Gráfico 18).

**Gráfico 18 – Posibles candidatos a dirigir al partido Acción Nacional. ¿Quién le gustaría que encabece el Partido Acción Nacional?**

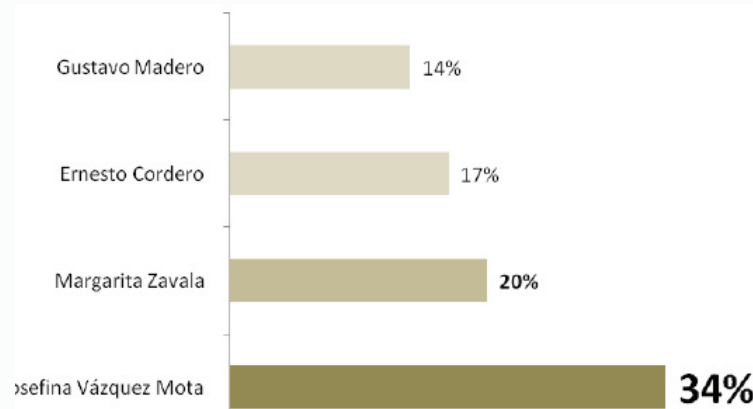

Por otra parte, la encuesta del diario Reforma señala que los panistas priorizan la reforma político- electoral sobre la energética (Gráfico 19).

**Gráfico 19. Percepción sobre las reformas. ¿Cuál reforma considera es la más importante?**

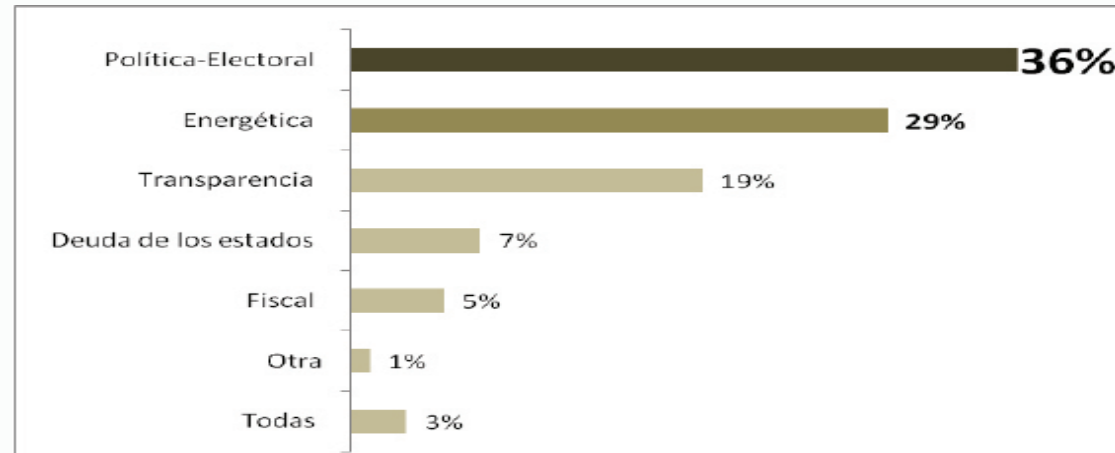

Sobre la postura de los panistas acerca de la apertura del sector energético, 56% manifiesta estar a favor de permitir la inversión privada en el sector (Gráfico 20).

**Gráfico 20. ¿Se debe reformar la Constitución para permitir la inversión privada en el sector del petróleo?**

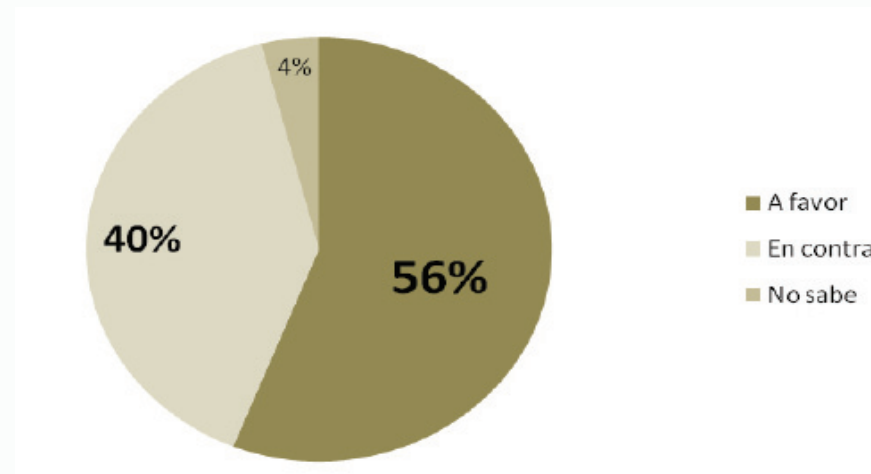



En el tema de aprobar la tasa del IVA en alimentos y medicinas, 62% de los panistas manifestó estar en contra con dicha propuesta (Gráfico 21).

**Gráfico 21. ¿Se debe reformar en materia fiscal, la homologación de la tasa del IVA en alimentos y medicinas?**

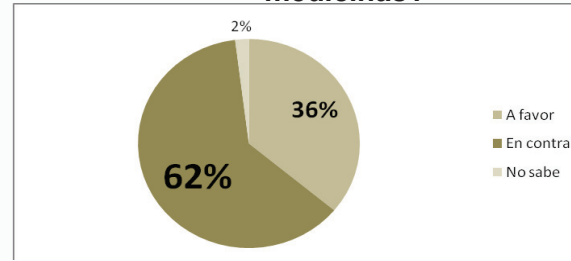

En cuanto a la permanencia en el Pacto por México, 73% de los panistas manifestó su apoyo para continuar en estos acuerdos (Gráfico 22).

**Gráfico 22. ¿Debe continuar Acción Nacional en el Pacto por México?**

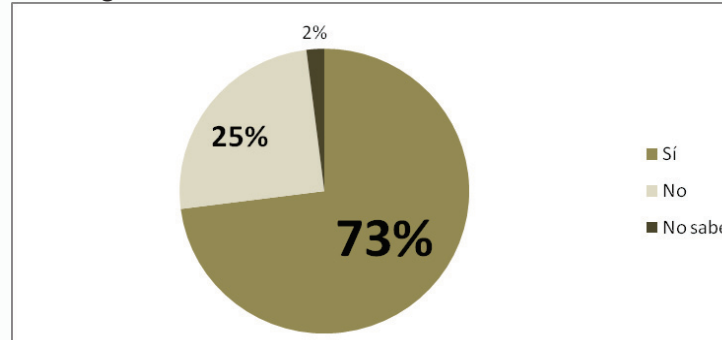

Según la encuesta, más de la mitad de los panistas (55%) enfatizó estar en contra de la reelección consecutiva de legisladores (Gráfico 23).

**Gráfico 23 ¿Está en contra o a favor de la reelección consecutiva de legisladores?**

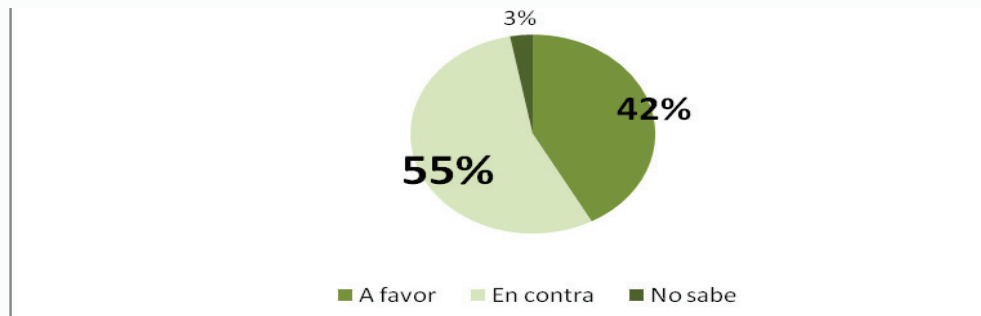



# Opinión de militantes en la 17 Asamblea Nacional del PAN

En cuanto a la pregunta que realizó Grupo Reforma sobre ¿a quién consideran como el líder moral del PAN?, los panistas mencionaron que Luis Héctor Álvarez Álvarez es el líder moral con un apoyo de 41%, contra 29% del ex presidente Felipe Calderón (Gráfico 24).

Gráfico 24 ¿A quién de los siguientes considera como líder moral del PAN?

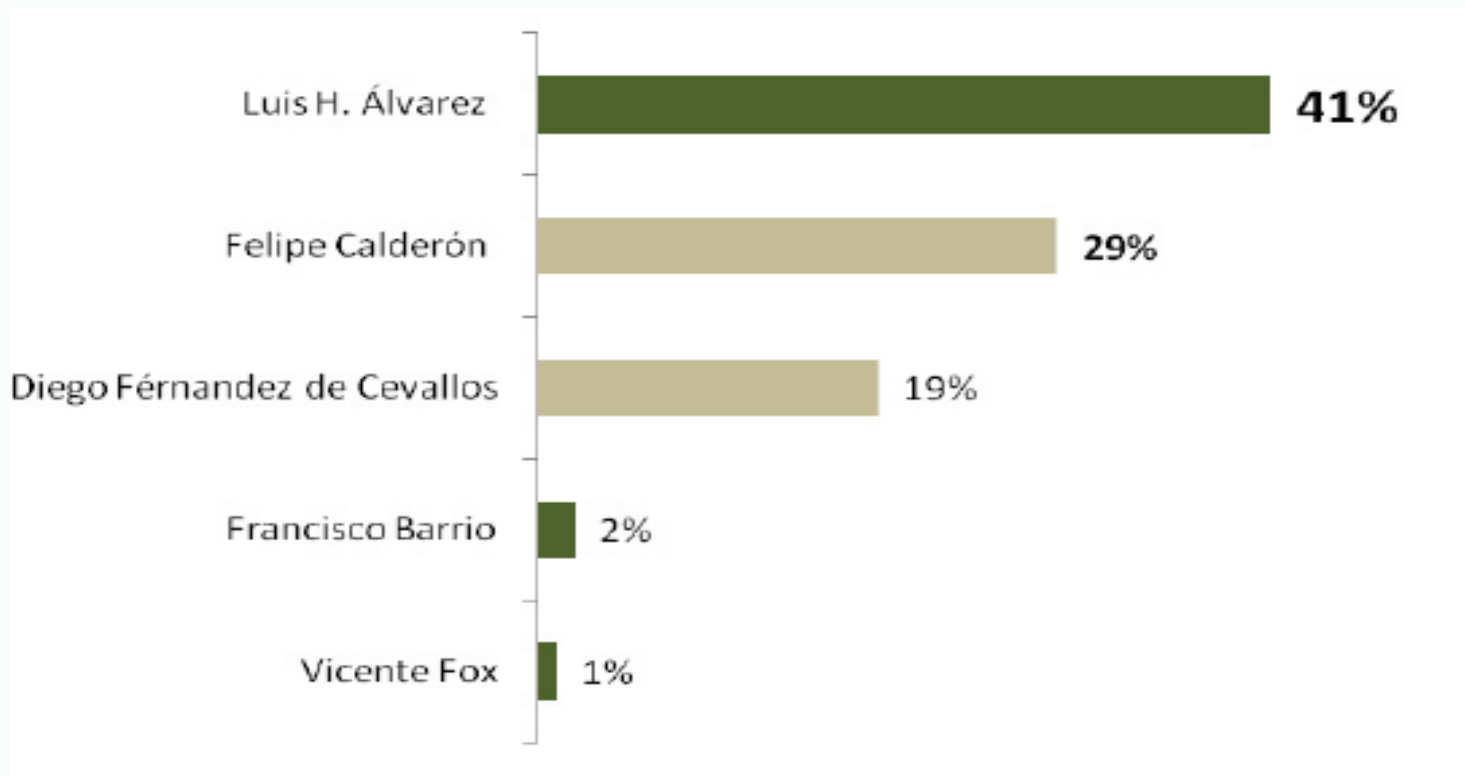

Despuntan Josefina y Margarita. Encuesta realizada por el periódico *Reforma* el 10 de agosto de 2013. Encuesta a delegados del partido. Muestra de 513 cuestionarios.



# Población en Pro de la delincuencia y a favor de erradicar la corrupción

De acuerdo con la encuesta realizada por BCG – Excélsior, destaca que las modificaciones que se proponen a la reforma electoral y a las relativas al sistema político resultan de baja prioridad para la opinión pública. En este sentido, 65% de los encuestados desaprueban que se condicionen las reformas energética y fiscal, asimismo 25% aprueba que debe condicionarse a que primero se apruebe la reforma político-electoral antes de pasar a otra (Gráfico 25)

**Gráfico 25. En su opinión. ¿deben condicionarse la reforma fiscal y energética para qué primero se apruebe la reforma electoral o cree que no debe haber ese condicionamiento?**

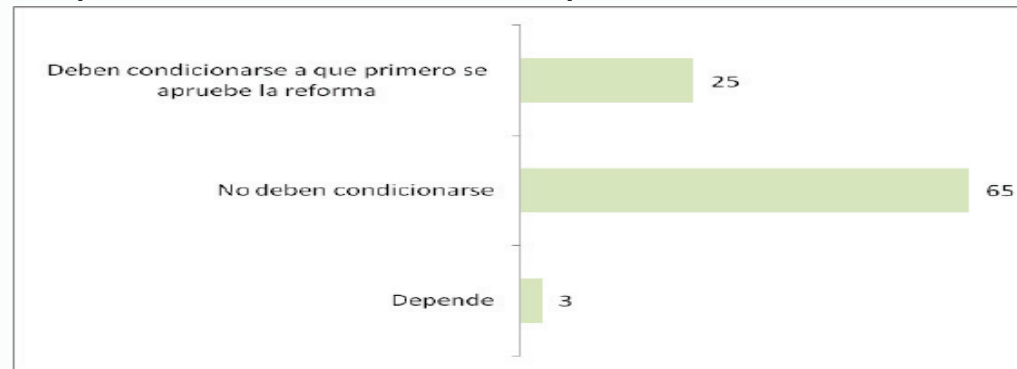

De acuerdo con la encuesta realizada por BCG – Excélsior, destaca que las modificaciones que se proponen a la reforma electoral y a las relativas al sistema político resultan de baja prioridad para la opinión pública. En este sentido, 65% de los encuestados desaprueban que se condicionen las reformas energética y fiscal, asimismo 25% aprueba que debe condicionarse a que primero se apruebe la reforma político-electoral antes de pasar a otra (Gráfico 25).

**Gráfico 26. Tomando en cuenta la situación por la que atraviesa actualmente el país, ¿cuál es para usted la principal reforma que deben llevar a cabo los diputados y senadores en este momento?**





## Población en Pro de la delincuencia y a favor de erradicar la corrupción

En este sentido, las principales propuestas para combatir las irregularidades en la competencia electoral que manifiestan mayor aceptación por parte de los encuestados son las relativas al control de gasto de los partidos, es decir, 80% de los encuestados señaló que se debe reducir el límite de gasto permitido para los partidos y 65% dijo prohibir la entrega de utilitarios para hacer propaganda electoral. También, 71% de los encuestados aceptan la propuesta de anular las elecciones cuando se compruebe que un candidato ganador rebasó el tope del gasto o financiamiento de campaña, 69% señala que se debe impedir que el candidato vuelva a competir en caso de comprobarse un rebasó el gasto establecido, y 73% manifiesta que se debe quitar el registro al partido. Sin embargo, los encuestados manifestaron una alto desacuerdo en que los legisladores o alcaldes se puedan reelegir de manera consecutiva (Gráfico 27).

**Gráfico 27. Percepción de acuerdo y desacuerdo con las propuestas de la reforma política-electoral.**

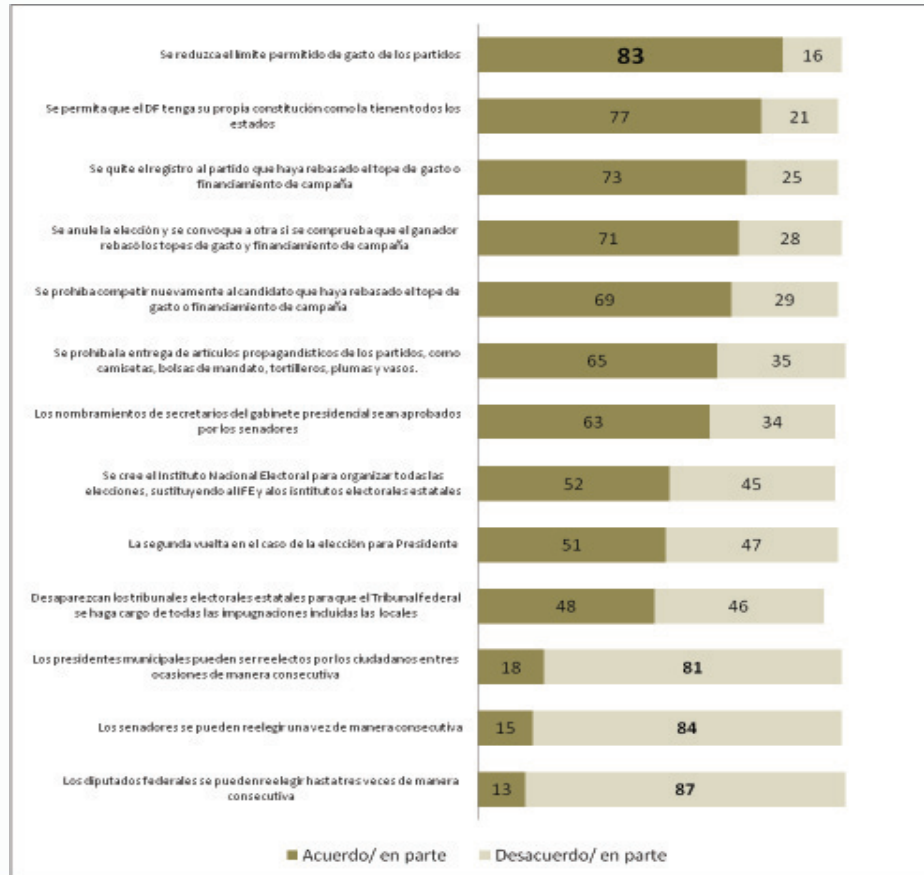



# Población en Pro de la delincuencia y a favor de erradicar la corrupción

En otro tenor, 47% señala que se debe anular la elección cuando se rebase el tope de campaña, sin embargo se empareja la opinión cuando se menciona que implicaría un gasto para una nueva elección (Gráfico 28).

**Gráfico 28. ¿Se debería anular la elección cuando se rebase el tope de campaña o solo una multa fuerte al candidato ganador y a su partido para así evitar gastar en una nueva elección?**

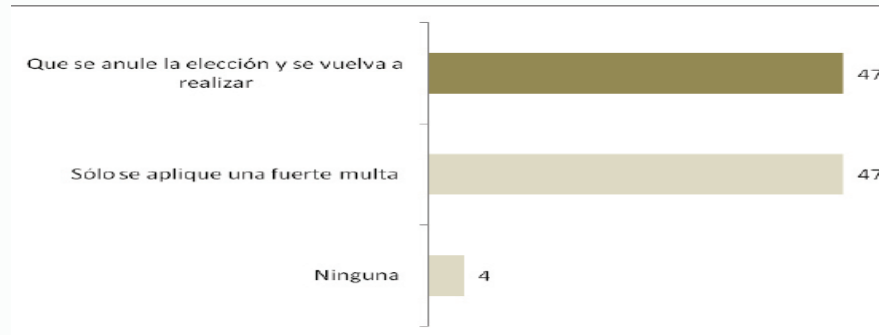

No obstante, con la propuesta de reforma política los encuestados manifiestan un rechazo a todo lo que tenga que ver con reelección consecutiva de legisladores y alcaldes (Gráfico 29).

**Gráfico 29. Opinión sobre la reelección de legisladores.**

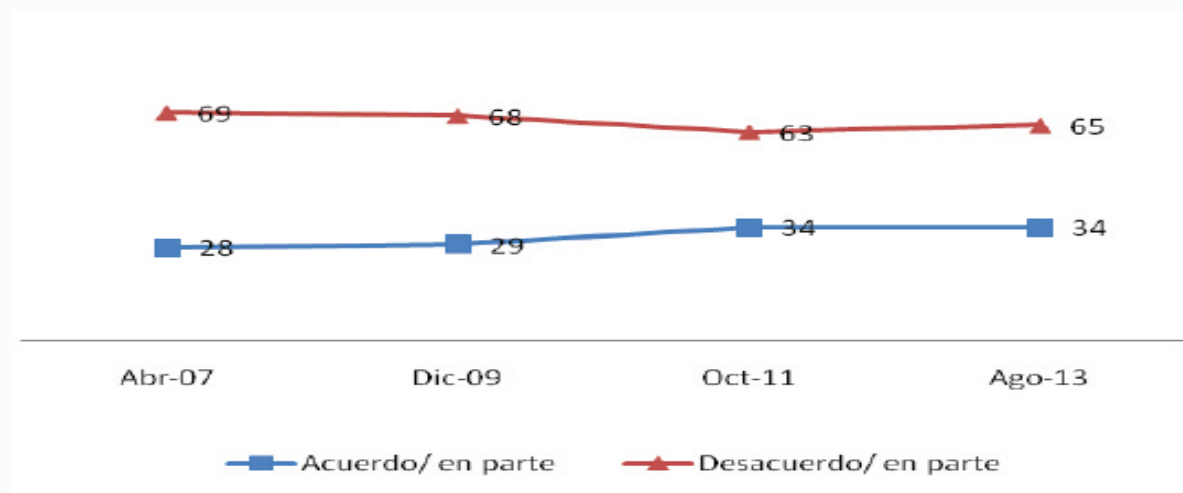





# Mexicanos que han viajado en tren

Según un estudio realizado por la firma Consulta Mitofsky, 54% de los mexicanos han usado alguna vez el sistema de transporte metro, mientras que sólo el 23% ha viajado en avión (Gráfico 30).

**Gráfico 30. Uso de distintos medios de transporte.**

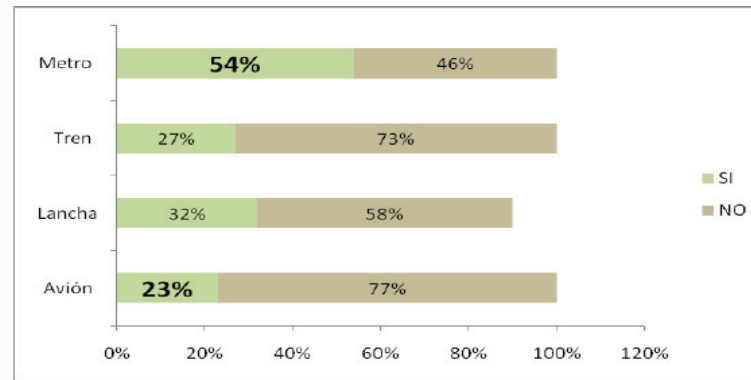

En cuanto al uso del tren, Encuesta Mitofsky señala que existe un elemento "generacional" ya que 40% de los encuestados mayores de 50 años ha viajado en tren. Sin embargo, sólo 15% de los menores de 30 años lo ha hecho (Gráfico 31).

**Gráfica 31. Edad de la población que ha viajado alguna vez en tren.**

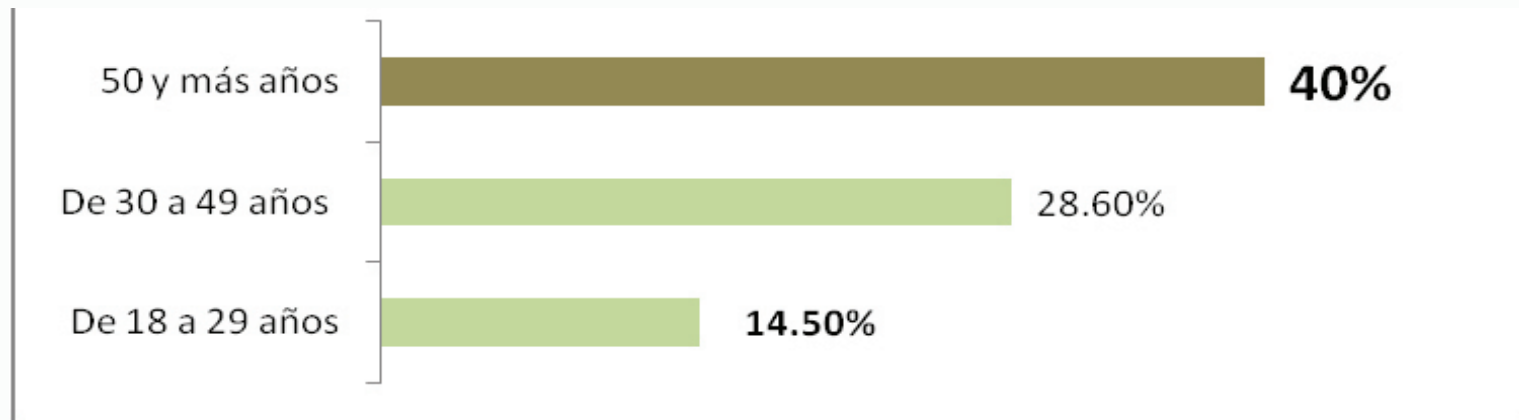



De acuerdo con Mitofsky, 30% los habitantes de la zona urbana ha viajado en tren contra 20% de los habitantes de la zona rural (Gráfica 32)

**Gráfica 32. Población que ha viajado alguna vez en tren por tipo zona**

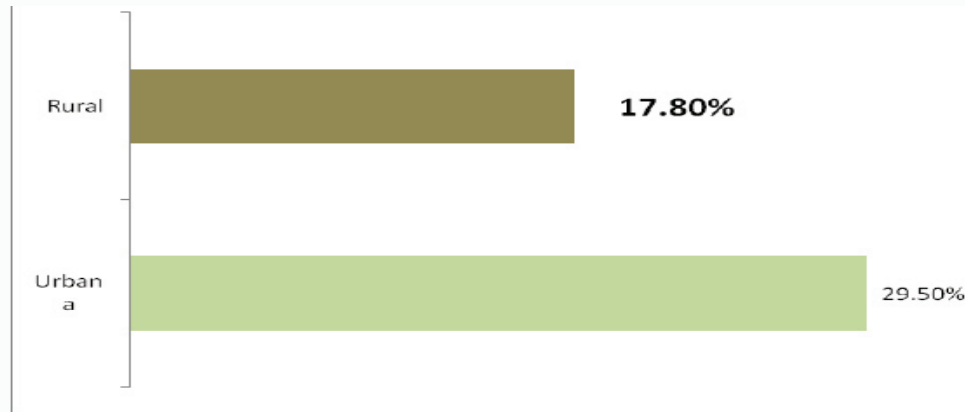

En general, los habitantes del norte del país viajan o han viajado más en tren que los del sur. La encuesta destaca que 42% de los habitantes que radican en el norte contra 16% de habitantes del sur del país (Gráfica 33).

**Gráfica 33. Población por zona que ha viajado alguna vez en tren en México.**

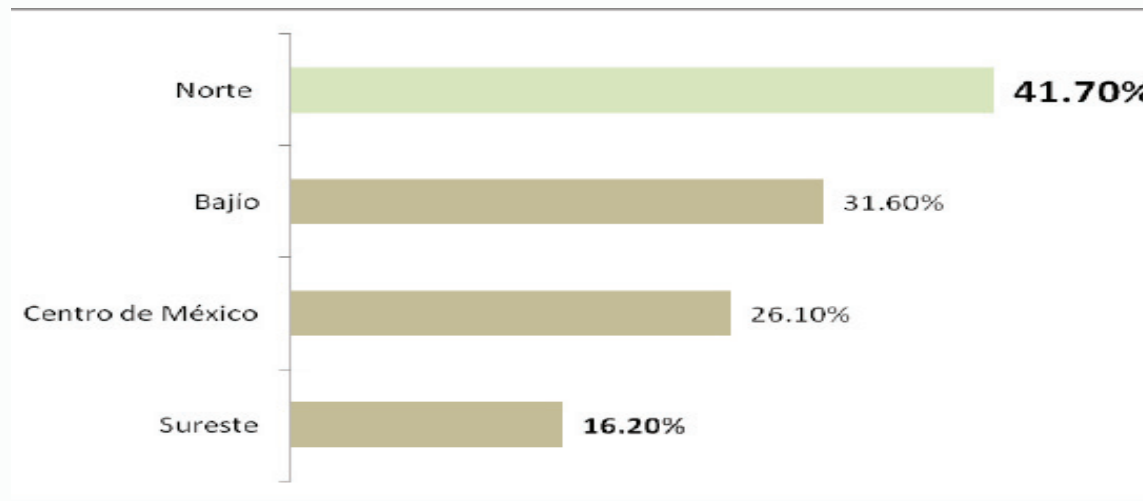

El estudio ¿Cómo vamos, Ciudad de México? fue elaborado por el periódico El Universal en colaboración con la Universidad Autónoma Metropolitana (UAM) y la Universidad Nacional Autónoma de México del 1 al 23 de marzo de 2013 en viviendas de la ciudad de México, para obtener un margen de error de 2.2 puntos porcentuales y un nivel de confianza general del 95%.

(Consulta: 24 de agosto, 2013).

El sondeo Legalización de la Marihuana es una encuesta realizada por Gabinete de Comunicación Estratégica en la ciudad de México mediante 1,000 entrevistas telefónicas en todo el país el 1 de agosto de 2013 para obtener un margen de error de 3.1 puntos porcentuales y un nivel de confianza general del 95%. Disponible en: [www.gabinete.mx/site/sites/default/files/pdfs/info\\_marihuana.pdf](http://www.gabinete.mx/site/sites/default/files/pdfs/info_marihuana.pdf)

(Consulta: 24 de agosto, 2013).

La encuesta Rechazan condicionar reformas es un estudio realizado por BCG- Excélsior con una encuesta telefónica nacional del 1 al 2 de agosto de 2013, con una muestra de 400 casos. Tiene un margen de error de 5 puntos porcentuales, y no señala confiabilidad. Disponible en: [www.bgc.com.mx/sites/default/files/Encuesta%20BGC%20Exc%C3%A9lsior%20050813%20-%20Reforma%20pol%C3%ADtico-electora.pdf](http://www.bgc.com.mx/sites/default/files/Encuesta%20BGC%20Exc%C3%A9lsior%20050813%20-%20Reforma%20pol%C3%ADtico-electora.pdf)

(Consulta: 24 de agosto, 2013).

El sondeo Despuntan Josefina y Margarita es una encuesta realizada por el periódico Reforma en la ciudad de México mediante una muestra de 513 delegados con derecho a voto que participaron en la 17 Asamblea Nacional Extraordinaria del PAN realizada el 10 de agosto del presente año. Tiene un margen de error de 4.1 puntos porcentuales y un nivel de confianza general del 95%. Disponible en: <http://gruporeforma-blogs.com/encuestas/?p=2839>

(Consulta: 24 de agosto, 2013).



La encuesta Ahí viene el tren; ¿Qué tantos mexicanos han usado este medio de transporte es un sondeo realizado por la firma Encuesta Mitofsky a viviendas de todo el país, del 07 al 10 de diciembre de 2012, mediante una muestra de 1,000 mexicanos mayores de 18 años con credencial para votar en viviendas particulares, para obtener un margen de error de 3.1% puntos porcentuales y un nivel de confianza general del 95%.

Disponible en: HYPERLINK "[http://consulta.mx/web/images/MexicoOpina/2013/NA\\_AHI%20VIENE%20EL%20TREN.pdf](http://consulta.mx/web/images/MexicoOpina/2013/NA_AHI%20VIENE%20EL%20TREN.pdf)" [http://consulta.mx/web/images/MexicoOpina/2013/NA\\_AHI%20VIENE%20EL%20TREN.pdf](http://consulta.mx/web/images/MexicoOpina/2013/NA_AHI%20VIENE%20EL%20TREN.pdf)

(Consulta: 24 de agosto, 2013).



Visor Ciudadano tiene como objetivo brindar una visión panorámica sobre los diversos levantamientos de opinión pública y encuestas relacionadas con los temas de interés para la agenda legislativa y pública. Cabe destacar que ninguna de las encuestas reportadas en esta serie, a menos que se especifique lo contrario, fue realizada por la Dirección General de Análisis Legislativo, ni refleja la opinión del Senado, los Senadores, del Instituto Belisario Domínguez ni de sus investigadores. Visor Ciudadano es una síntesis ordenada de los trabajos de opinión pública más reconocidos en México y otros países, mismos que reportan con rigor los resultados de estudios, así como su metodología.

## INSTITUTO BELISARIO DOMÍNGUEZ

- Presidente SEN. LUIS MIGUEL GERÓNIMO BARBOSA HUERTA
- Secretario SEN. DANIEL GABRIEL ÁVILA RUIZ
- Secretario SEN. ROBERTO ARMANDO ALBORES GLEASON
- Secretario SEN. ÁNGEL BENJAMÍN ROBLES MONTOYA

Directora General de Análisis Legislativo DRA. MARÍA DE LOS ÁNGELES MASCOTT SÁNCHEZ

Dirección General de Análisis Legislativo

Donceles 14 Piso 1  
Colonia Centro  
06000, México, DF

**Contacto**  
Tel. (55) 5722-4831 exts 2044 y 4820  
amascott.ibd@senado.gob.mx  
iandrade.ibd@senado.gob.mx